京城日報　夕刊　十二月十八日（木）

首相遭難で停頓した政府の人氣更新策
來春早々發表される
新味に乏しい憾みあり

【東京電報】政府は民心緊張のため新政策樹立の必要を感じすでに濱口首相からその意を體したが、一部は休會明議會に臨む民政大會において宣揚し、他は行政制度調査會の審議によつて捻出される財源の使途と關聯して決定される事となつてゐる。現在有力閣僚間で問題となつてゐる人氣更新策として追加さるべきものは

一、軍縮剩餘金による社會政策的減税
二、行政、財政、税制々度の根本的改革
三、陸軍整理の斷行
四、恩給法の改正
五、社會政策の實行
六、其他社會諸制度の改革

等であつて中にはすでに組閣當初の十大政綱中に擧げられ未だ實行されないもの、實行を拘束するものもあり、比較的新味に乏しいが、とにかく右諸項が來春早々發表さるべき新政策の骨子をなすものと見られてゐる

實現を危ぶまれる遞信省の五大政策
◇…唯一の成果は郵貯利下げ　骨拔となつた電話民營

【東京電報】遞信省が堂々天下に發明したいはゆる五大政策なるものは、今日までにたゞ郵便貯金利下げが實行されたのみで他は一向に獨步しないのみならず、實現不可能に陷つたものさへある。即ち電話擴張たる生れ變りの電話民營案が殆ど骨拔きとなりその實現さへ危ぶまれ、國際無電は民間貸本で實現を期せんとしたが未だに具體的にあり、電力統制は成案はなつたとはいへ實行は一片の法規のみでは出來ず、統制上不認可の肚であつた鐵道省の信濃川電力も遂に認可するに至り、その他東電、日電の區域爭ひ單統制が實行されてゐない證左で、小兒保險は各民間保險會社の反對あり、のみならず俵商相をはじめ與黨一部にも賛意を表せぬものさへあり實現は疑問視されるに至つたり小泉遞相中野次官の腹中は唯ならぬものあり殊に中野次官の如きは今後便々職に留まるやも懸念されてゐる

新渡戸博士の御進講御聽取
けふ御茶の會で

【東京電報】天皇陛下には十八日午後二時から宮中御學問所において本年最終の御茶の會を催させられ、新渡戸稻造博士の『歐米人際の印象』と題する講演を約一時間餘に亘りて御聽取遊ばされ、鈴木侍從長、奈良武官長その他の側近者に陪聽を御許し相成つた

スパイ政治の排撃機運擡頭す
公正會の意見交換

【東京電報】言論抑壓問題は貴族院方面にも衝動を與へ、十七日午後公正會政務調査部有志談話會にても強硬論出で、殊に最近某月會の内容につき貯付策英男に對し官邸が内偵的措置に出た事實もあり意見交換の結果

今回の問題は單に一警察官の非違の糾彈に非ずして言論壓迫、スパイ政治排撃等政府の政策に糾彈の矢を向けられてゐるので來議會にても論議を生ずるであらう

といふに一致した、斯くて本問題は貴族院の强硬論をます〳〵助長する形勢となつて來た

日支外交更新に蔣氏力瘤を入れる
◇…租界回收、滿鐵問題の辯明に
戴天仇氏を日本に特派

【上海十七日發電】國民政府當局では先に日本側に提出した漢口日本租界回收要求に對する日本側の態度が漸く默殺に傾けると同時に蔣、張氏間に協調を遂げられた滿洲鐵道鋪設問題に關する日本の言論機關が擧つて強迎せることに對し深甚の注意を拂ひ、その對策を考慮してゐたが、今回蔣介石氏の代理として日本に關係深き考試院長戴天仇氏を日本に特派し、日支外交の圓滑なる進展を圖ることに決定した。戴氏側近者の語るところによれば出發期は今年末二十六七日頃となるであらうと（寫眞は戴天仇氏）

「排日運動」は臆說

【南京十七日發電】外交部は十七日非公式に左の發表を爲した

最近排日運動開始云々の說傳へらるゝも、右は全然臆說にして國民政府は依然日支國交の親善ならんことを希望するに變りなく、現在の不平等條約撤廢運動と排外運動は自ら別個のものなり、無論府、黨間に排日運動計畫につき協議されたることなきを斷言す

霧社事件の處罰と松田拓相の決意
直接關係者と總督の進退も　電光石火的にやるか

【東京電報】松田拓相は霧社事件が今期議會の問題となり、殊に貴族院においては相當猛烈なる攻擊を受くる形勢を察知し・議會前にその責任者の處置を明かにせんと決意せるもの、如く、一日も速かに濱口首相と會談したき希望を洩らしてゐるが拓相は四圍の形勢と貴族院の空氣險惡なるに鑑み事件の直接關係者の處罰はもとより石塚總督の進退に關しても考慮し、首相と會見の上は自己の意見に基づき首相の裁斷を求め、電光石火的にその處置を明かにせんとする模樣である

葡國答禮使御握手を賜ふ
光榮に感激退下

【東京電報】高松宮殿下のポルトガル國御訪問に對する答禮のため來朝した同國東洋艦隊司令官ジョアン・カルロス・ダ・シルバノゲイラ大佐は既報の如く副官と共に十八日午前十時三十分參內、鳳凰間において天皇陛下に謁見仰付られ、御握手を賜はり光榮に感激して退下した

貯銀法改正　無盡業法改正も
來議會に提案

【東京電報】來議會に提案さるべき貯蓄銀行法無盡業法改正案は十七日大藏省議で可決された

根津嘉一郎氏　同成會脫退
研究會に入る

【東京電報】勅選議員根津嘉一郎氏は同成會が民政黨の出店の如き感あるため實業家として働くのに面白からずとし、今回同會を脫會し研究會に入る事となつた

民政役員詮衡
內相歸京を俟ち　廿一日決定する

【東京電報】民政黨の院內役員詮衡委員會は、二十一日安達內相の歸京を待つて同日內相官邸で開かれる事になつた

勅選議員の補充と政府側の希望
七名中四名だけ　年內に補充されん

【東京電報】貴族院勅選議員缺員七名の補充は政府は四名を年內に補充したい希望を有し、濱口首相が閣僚と會見し得るやうになれば直ちに決定される模樣で、右四名中二名は實業家方面より選定される模樣である。

無產黨と議會提出案
政策調查委員會で決定

【東京電報】議會闘爭、無産黨協同委員會の政策調查委員會は十七日午後二時より芝社民館にて協議の結果、議會提出法律案に決議案左の如く第一次決定を見た

▲提出法律案
一、勞働組合法案
一、小作法案
一、失業手當法案
一、選擧法改正法律案
一、健康保險法工場法改正法律案
一、自由勞働者保護法案
一、治安維持法外九惡法撤廢法令撤廢に關する法律案
一、小作組合法案
一、俸給生活者保護法案
一、最低賃銀法案
一、船員保護法案
一、家賃制限法案
一、母子扶助法案
一、人身賣買禁止法案
一、坑夫勞役法案

▲決議案
一、三年間無産者免税並に借金モラトリアムに關する件
一、政治警察廢止に關する決議案
一、樞密院貴族院廢止に關する決議案
一、濱口內閣不信任決議案
一、官業民營に反對する決議案

なほ次回は二十二日保留中の議案を審議することゝなつた

德川家達公十八日參內

【東京電報】歸朝した貴族院議長德川家達公は十八日午前十時半參內、天皇陛下に拜謁仰付られた

海軍工廠職工の整理手當紛糾
最早政治解決の外なき模樣

【東京電報】海軍工廠の職工整理手當問題については海軍、大藏兩省當局間にすでに十數日にわたり折衝中であるが未だに解決せず、問題は漸く重大化せんとしてゐる即ち海軍側が

一、整理職工九千五百名に對し退職手當總額七百萬圓

を要求せるに對し、大藏省側は財政難を理由として

一、整理職工八千人に退職手當五百萬圓以下を主張

してをり、目下のところでは海藏兩省の政治的解決にまつ外なきものと見られるに至つてゐる

兩陛下御眞影奉還傳達式
京城學校組合立の中學、初等各校に對し

今回京城學校組合立の各中等學校各初等學校に對し天皇、皇后兩陛下の新規御眞影御下賜相成ることになつたので、京城府では左記に依り府廳內正廳において奉還傳達式を嚴かに擧行することになつた

▲日時＝十二月十八日午前十時三十分（奉還式）十二月二十日午前十一時二十分（傳達式）
▲奉還傳達學校順序＝學校設立順に依り中等學校より始む
▲參列者＝府廳內各課長

官公立の分は一應本府に返納

天皇、皇后兩陛下の御眞影を奉戴してゐる京城帝國大學初め府內の各學校百十三校に對し今回交換の爲新規御眞影を御下賜相成る事となり、近く總督府においてこれが傳達が行はれる豫定であるが、右交換の爲奉還すべき御眞影は官立學校は直接、公立學校は各道知事においてそれ〴〵取纏め十八日一應總督府に返納をなした

民政の少壯代議士　恩給法改正着手
世論も漸く共鳴

【東京電報】民政黨は來年一月十九日頃上野精養軒に開く關東大會にて新政策を闡明すべく目下案を練つてゐるが、大體さきの關東大會にて江木鐵相が總裁代理として述べたところに基づき

一、行政財政の大整理
一、稅制の大整理
一、恩給法改正
一、陸軍々縮
一、社會政策の實行

等を重要政策として宣言中に掲げる方針で、次定例政務調査會にて更に新政策につき協議するはず

鐵道建設費豫算改訂可決
第三回鐵道會議

【東京電報】第三回鐵道會議は十七日開會、江木鐵相の諮問案第五十九議會に提出すべき建設改良

濱口首相自ら　けさ洗面を行ふ
『頑張りした』と上機嫌

【東京電報】全快までにもう一息の處まで漕ぎつけた、濱口首相は十八日朝は七時に目を醒まし『今日は低からう』とベッドに起き直つて入院以來初めて自分の手で齒磨、洗顏を行ひ『これでさつぱりした』と上機嫌であつた、例の髭剃りは天氣がからりとしないため今日も中止となりさうだ、八時半の容態熱三十六度二分、脈搏七十、呼吸十四である

獨支合辦の歐亞連絡航空
豫定通り行けば明年中に開始

【ベルリン十七日發電】獨支合辦の航空會社設立計畫着々進捗し、豫定通り運べば一九三一年中には最初の歐亞連絡定期航空路が開かれることゝなり、ベルリン、上海間郵便は僅々六日に短縮、第二段の計畫たる旅客飛行設備完成の曉には、天候さへ良好ならば三日間即ち半分の日數にてよいことになる見込みであつて獨支兩者共にその計畫完成につとめてゐる

ポアンカレー氏　病狀良好

【パリ十七日發電】今夕の發表によればポアンカレー氏の病狀は頗るもとれ、頗る良好であると

學良氏の推輓で張宗昌氏の復活
それは在り得ることだが「天津邊防司令」にはなるまい【某消息通語る】

久しい間別府に悠々としてゐた張宗昌氏が最近支那に歸還して天津邊防司令に就任する噂であるとの噂に對し聯て張氏と張學良氏の關係を熟知してゐる某氏は左の如き觀測を試みてゐた

南北の妥協から張宗昌氏が學良氏の推擧で國運の上一要職を占むるであらうとの觀測は一應尤もと首肯されるが、しかし張氏が天津邊防司令などに就くとは恐らくはこれあるまいと思惟される、元來張宗昌氏は、山東に出陣して捷はれ、銃殺された故褚玉璞氏と共に學良氏から可なり重要視されて居り、しば〳〵高級人物用など支給されて居た程である、宗昌氏の方で學良氏に近づくを欲せず、再擧の機會を覗つてゐたものである、これがなつたので遂に學良氏の推輓で何かの要職に就くことゝなつたのであらうが、元來宗昌氏は北滿方面に古い地盤があり、殊にあの人柄が露人向きであることから、よし宗昌氏が巧るとあれば恐らくは北方の一要地に在任せしめる事はあるまいかと思ふ聞く說によると宗昌氏別府を引拂ぐるには二、三萬の金が要するとのことだが、これ位のことは當然學良氏から支出されやう云々（寫眞は張宗昌氏）

西班牙の罷業　依然繼續
政府樂觀し乍ら戒嚴令を緩めず

【マドリッド十七日發電】戒嚴令は依然嚴重にしかれて緩和さるゝ模樣もなく、形勢は依然混沌として罷業も相變らず續行され逮捕者を續々出してゐる、しかし政府は樂觀してゐる

變裝の馮氏　天津に入る

【北平十八日發電】昨日午後馮玉祥氏は變裝して天津に到着佛租界交通ホテルに入つた

國際裁判加入延期動議可決
米國上院外交委員會にて

【ワシントン十七日發電】十七日米國上院外交委員會は、去る十日フーヴァー大統領に依つて上院に提出された米國の常設國際司法裁判所加入に關する議定書批准案の動議を來年十二月の議會迄延期する件を九對十で可決された

中米グ共和國に革命起る
首都に猛烈な戰鬪行はる

【ワシントン十七日發電】アメリカ國務省に達した情報によれば中米グアテマラ共和國にも革命起り十六日夜首府グアテマラにて猛烈な戰鬪が行はれたと

大都市の交通整理は學ぶ可き點多い
警官と民間が協力【新貝警部視察談】

本月六日本府警察部の交通巡查五名を引率して東京、大阪、京都の大都市に於る交通整理の實況を視く觀察して昨十七日歸任した警務部保安課新貝警部は觀察談を次の如く試みた

『內地大都市における交通整理の實況を視て特に目新らしく感じたのは、市民自體が事故防止につくしてゐることである、即ち交通協會等を設立して警察のみに委せず、會員自ら交通整理の宣傳をなして事故防止につくしてゐる事である、なほこの外交通標示塔の改善、交通巡查の勤務方法等改善すべき事も多々あつた』

李鍵公殿下　金谷御陵御參拜

李鍵公殿下には十八日午前九時御本邸御出門、池尻事務官、堀田御用係、中山御附武官を隨へさせられ金谷御陵、花陽陵へ御參拜あらせられ正午御歸邸遊ばされた

十一月中の國有鐵道收入
三千餘萬圓減收

【東京電報】鐵道省運輸局調査の十一月中の國有鐵道收入概算は、合計三千四百二十六萬八千圓で前年同月に比し五百五十二萬二千圓を減少した、なほ本年度累計は三億百九十五萬四千圓で前年同期に比し三千六百十二萬五千圓減少である

神宮參拜（十七日付）

▲鮮人二一五二人▲內地人一二二六人▲朝鮮人二五八人▲支那人一人▲團體京城修養團二〇人▲前年度一〇九八

……會……

全國青年正副團長講習會　大日本聯合青年團主催の全國青年團正副團長講習會の出席者として京城府聯合青年團では詮衡の結果、龍山漢江通青年團副團長西山信氏が出席することに決定した

相生橋渡初式　龍山漢江通第三區と第五區をつなぐ相生橋渡初式は廿日午後一時から擧行

新しき村第三木曜日例會　は十八日午後八時より明治製菓賣店樓上において開催

……人……

◇篠田治策氏（李王職次官）李王家東京邸參勤中の處十八日午後七時京城驛着歸任の豫定
◇難波操一氏（海州電氣重役）十七日夕入城備前屋旅館
◇新江重助氏（新義州實業家）十八日朝入城不知火旅館
◇加藤鮮銀總裁　廿三日歸城の豫定
◇守屋榮夫氏（政友會代議士）滯城中のところ十八日午前十時發歸東
◇大田本社支局長五女の訃　本社大田支局長吉原親光氏五女登子孃（二才）は急性肺炎にて數日前來道立病院へ入院加療中、十八日午前六時長逝した葬儀は十九日午後四時大僊寺において執行

あすの天氣（19）

强報　曇一時晴

十八日正午零下六・四（最）十七　最低零下八・三（最）

低氣壓は國境中部と西朝鮮半島とにあつて東に進んでゐる、高氣壓は滿洲北部と本邦に擴がり朝鮮の氣壓の配置は不安定である全鮮一般に曇つてゐるが氣溫は昨朝より五度內外高くなつた明日は大體曇側である

暴風警報　十八日午前八時三十分仁川觀測所　風弱かるべし平南北、咸南北黃海京畿各沿岸を警戒す低氣壓中心は朝鮮北東部にあつて七百五十八ミリを示し東に進行しつゝあり

刺青傀儡話【263】

渦卷く業火（二）　潮山長三作　河原塚亀太郎挿畫

お香管、もうこんなに忍術を掛けられてゐると、まるで今日いふ所の催眠術にかゝつたも同然だ。長く家出してゐる兄におひたい一心、家の騷動なんかすつかり忘れて、日本左衛門にぴつたりとより添つた。

『默つて、靜かに、靜かに、そら路へ下りて——さう〳〵、その男の背におんぶして——いゝかな』

お香管は夢遊病者の如くなつて日本左衛門のいふまゝに、三太の背へおんぶした。

と、乾分の一人が、

『おんぶして行くのはいけねエ。ちやんと倉から駕籠をだしてをきやした』

『なるほど、それは出來した。三太、籠に入れておんぶしてくれ——お香管さん、そら、その中へ這入るんだ』

『あら、こんな中へ？』

『あゝ。ちき盃を取つてつかはす盃の明く時は兄御に對面の時だ』

『はい〳〵』

おとなしくお香管が籠へ這入つて身を屈めると、上から、すーッと蓋を被せた。朱で大きく長州屋の印入りの駕籠だ。三太が背負つて、輕さうにひよいと立つ。

一味は裏手の耳門を出た。

何處に隱して持つてゐたのか、忽ち馬乘提灯を三ッ四ッ灯したがこいつの印は丸に、揚、日本左衛門の紋所である。日本左衛門を先に、つゞら荷を中に、ひた〳〵と道を急ぐ。

宵から更けきつたやうなあたり一帶、あれから日比谷ヶ原へ差しかゝらうとする時、數寄屋橋の方から、裾を白々とあらはにした女が、髮を振り亂して、ばた〳〵と、走つて來た。提灯の灯を慕つて飛んで來たあんばいだ。

夜中女の一人走り。只事ではない。これには日本左衛門の一味、そうとして眺めると、又その女を

向ふから迫つて來るらしい男の聲が聞えた。

『おうい、道が違ふ。道が違ふよ竹川町はそんな方ぢやあねエ——あゝ、困つたなア』

女はこの時日本左衛門の前まで來てゐたが、ふと立止まつて聲のする方へどろんとした目を向けた。

『うそ云つちやいけないよ時雨の家はどちらさ』

時雨と聞いて日本左衛門たちはぴたりと止まつた。

『道が違ふ〳〵。あゝ困つた氣狂ひだ』

と、そこへ女に追ひ縋つて來たのは外でもない、淘摸の無頼の虎松である。虎松は提灯の明りの中に、女を抱き止めた。

『何だ、氣狂ひ女か』

と、三太が聞くと、虎松は答へた。

『さうなんですよ。手におへねエで困つてゐやす。實はこいつの亭主は瓶八といつて刺青師ですが、ね、亭主を日本左衛門に殺されたものだから、こんな事になつてしまつたんです』

『何？』

虎松はあばれる女を必死に抱きながら、

『殺されたのは竹川町の長州屋の前でね、それであつしと一緒に奉行所へ驅け込み訴へをしやしたけれど、たう〳〵氣が——』

日本左衛門の目はぎろッと光つた。

『さては時雨を訴へたのは、貴樣か』

『ヘッ？』

と虎松、日本左衛門の顏を見ると同時にぎよッとした。そのすさまじい顏つきといつたらない。

『おッ、日本左衛門か——』

女を離し逃げ出す虎松の胴へ、がッと日本左衛門の拔き打ちの一刀

『うッ！』

虎松は物の見事に斬り倒された

謹近火御見舞　釜山大倉町二丁目　株式會社　山利商店

謹近火御見舞　釜山　朝鮮郵船株式會社　釜山支店

謹類燒御見舞　釜山大倉町　朝鮮興業株式會社　釜山支店

謹近火御見舞　釜山　朝鮮汽船株式會社

謹類燒御見舞　釜山大倉町二　株式會社　大池回漕店　倉庫部

小林病院　內科・小兒科　旭町二（電話本六九二・二六九四）　入院室　チブス、赤痢、猩紅熱等

滋强飲料　カルピス　ノーシン　日東カゼ藥

忘年會と新年宴會の御用は　四海樓へ　京城郵便局横　電話本局二五二八

＝實收多大＝　國益德用品販賣店募集　一般家庭より白熱的大歡迎の専賣特許品なり資金を要せず　照會次第說明書送付　見本入用の方は五十錢　日東農藥化學研究所　朝鮮總代理店　田中工務所　大邱府田町　電話三五八番

ストーブの種類を不問　八方向最適品　總督府保證付　鳳儀炭　電本三三〇番　三六二番

時計修理の革命
▲弊店は最新式機械數台と大阪本店より優秀なる技術者を增員致し最も正確且つ迅速に時計の修理を致します
▲如何なる難物時計も完全に修理致しますから御手元に不工合の時計が御座いましたら御下命の上御指定願上げます
▲御急ぎの節は一時間內に於て完全に修理いたします
▲弊店は絕對誠實に時計の鑑定を致します
▲金銀細工の御用は確實なる金質優秀なる技巧を生命とする弊店へ御下命下さい大勉强を以つて御用承ります
御用命次第參上　標準時計　Ⓜ　村木時計店　京城本町二丁目　電本四七一番　四七二番

雨覆は京城驛前中西テントへ

馬の徴兵檢査

馬の徴兵檢査第二十師團の府內および附近所有馬徴査は、十八日は龍山三角地で行はれ、性別、用役、年齡、體高、特徵、毛色、馬種、價格、捌徵、產地、所有者などを詳細に調べて、合格馬は更に乘馬、輓馬、駄馬の三種にわけたが、正午までの受檢馬は百余頭、なかなか成績がよかつた。十九日は蓬萊町三丁目附近練兵場前、廿日は黃金町訓練院で檢査を續けると（寫眞は三角地に於ける檢査振り）

上甲板に殘された二足のスリッパ
中年の紳士と藝妓風の美人
二等船客の身なげ

【釜山特電】十七日早曉六時卅分釜山着の關釜連絡船德壽丸が釜山へ向け航海中上甲板の通路に二等乘船客のスリッパが二足並んで居るのをボーイが發見取調べたところ二等船客の名簿に橫濱市神奈川區青木町九百五十番地、吉田一雄（三〇）妻みよ子（二〇）と判明したので同船は直ちに逆航して投身した附近の海上を搜索したが死體を發見せず釜山入港と同時に水上署へ屆け出た遺留品は黑革製のトランクのなかに金側腕卷時計、現金六十三圓余の外神戶、釜山間の二等切符その他女の所持品錦紗の羽織など相當の高價なものが多く、男持ち金入れのなかに東京市外下目黑九百五十番地、栗山倉吉と記載した名刺數枚と栗山の認め印がある外別に遺書もなく自殺の原因不明であるが男は青年紳士風の好男子女はいきな藝者風の美人で乘客の目をひいて居た程で別に心中する樣子は見へなかつたよしである、目下水上署では前記神戶、東京方面へ照會中である

赤旗を押立て農民の大デモ
秋田縣下岩川村農民二百
秋田市に乘込む

【秋田電報】秋田縣山本郡下岩川村農民組合對地主の秋田市百萬長者辻兵衛との小作爭議は陳て紛糾中のところ秋田無產黨の指導で十七日約二百名の小作人は赤旗を押立て、農民歌を合唱しながら秋田市に乘込み市內で大デモを起し、不穩ビラを撒布して辻家を訪ひ小作料二割引下げその他十三條の要求を提出し、縣會議事堂に押寄せ知事を訪問陳情したが、警官との間に小競合ひを演じ數名の檢束者を出した

京城の交通をどう整理する
內地へ派遣してゐた六名の視察員歸る

京畿道警察部では激增する交通事故防止のため保安課新海警部以下六名を去る六日京城驛發東京、大阪、京都の三市に出張せしめ一、內地都市における交通整理器使用の實況に鑑み京城府內において交通整理器（現在保安課に在る整理器）を使用し得べき地點並に具體的方法及び交通巡査の勤務人員並に勤務方法 一、京城の現狀に適する街角における[illegible]事所の施設並にこれが勵行方法 一、內地都市交通整理の實況に鑑み京城府內の交通整理上改善を要すと認むる點等に就き調査研究の一行は十七日午後七時京城驛着歸城したが改善の要點や先進都市の交通整理の實況に關し新海保安課長は左の如き土產談を試みた

交通道德が必要

◇…新海保安課長談　格別これといふて改善を急がねばならぬ程には感じなかつたが、何しろ內地へ行つて最も氣持ちのよいのは一般民衆の**交通道德**が發達してゐる點で、殊に東京の如きは交通巡査の左、右の手の上げ下げに依つて雜多の交通車が機械のやうに止つたり進んだりしてゐる、又この交通道德の基礎を作るために各種の交通に關係を持つ會社、銀行その他一般有志が醵金して交通安全のために努力してゐる、このために漸次交通機關の速度は早められてをりながら**交通事故**は減少して行くといふ氣持ちのいゝ現象を呈してゐる。京城も年々交通機關がスピード化してきてゐるから各自が交通安全、事故防止のためつとめるやうにしてもらひたいと思ふ何れ調査、見學によつて得た知識によつて事故防止に資したいと思ふ

伊の大飛行艇隊 大西洋を橫斷
十二機四隊に分れて
きのふ壯途に上る

【オルトベルロ十七日發電】イタリー航空大臣イタロ、バルボ將軍搭乘の大飛行艇隊（サヴオイア五五號以下都合十二機のイタリー飛行艇隊）はいよ〳〵十七日午前七時四十五分オルトベルロ湖を出發し大西洋橫斷ブラジル訪問飛行の第一航程の途に上つた。この朝イタリー北西岸のオルトベルロ航空港は門出を祝ふためローマからやつて來た高官連はじめ遠近からの觀衆雲集し湧きかへる歡呼の裡に十二機は四隊に編成され、第一隊は黑第二隊は赤、第三隊は綠、第四隊は白と色とりどりに塗られた機體を悠々と離水させ、二機の攻擊飛行機を先頭に機首を南西に向け最初の着水地たるスペインのカルタゲナを目指して飛び去つた。司令官はツムベルトレ・マツダレナ大佐で、先づカルタゲナに着水後モロッコ・カサブランカ附近のケニトラに飛び、そこからアメリカの海岸に沿うて南下しポルトガル領ギネアのナルボーラムに到着、同處で十日乃至十二日間滯在し一月五日より八日迄の間の新月を選んで大西洋橫斷の大飛行を決行することゝなる筈である

機體は南米政府へ賣渡す

【東京電報】別電、イタリーの南米訪問大飛行は終了後、飛行艇全部南米政府に賣渡しの計畫の下に、すでにその契約も成立してゐるものである、なほサヴオイア五五號はすでに世界に有名な飛行艇でアレッサンドロ・マルチエツチ技師の設計に成るものである

背任、橫領、贈收賄で送局
鐵工所事件

【仁川電話】去る八日以來仁川署で取調べ中であつた朝鮮鐵工所の背任橫領贈收賄事件は取調べ一段落を告げ同社業務執行社員村田学、同緒方久、會計係大橋良雄、元警備船第六朝丸機關長上原芳太郎、咸興水利組合理事渥美良胤（以上五名拘束）同鐵工所元會計係馬九辰治、同元會計係伊原鎭忠（以上二名不拘束）の七名は背任又は贈收賄罪として十八日檢事局へ送致された

釜山の大火
大池倉庫から發火
損害十二萬圓に上る

【釜山特電】年末に入つたので一般に火災警戒中のところ十八日午前零時四十七分釜山大倉町一丁目二番地、大池回漕店の倉庫より突然出火、火の手は見る間に燃へ擴がり隣接した朝鮮興業會社の倉庫に燃へ移り八號より廿號の倉庫を全燒し、水陸兩方面よりの消防に努めて二時過ぎ漸く鎭火した、失火の原因は大池倉庫を借倉して居る大倉町の肥料雜穀商、今城友吉商店にて前夜十一時頃まで同倉庫內にて朝鮮人夫十二名が夜業をして居たので人夫等の煙草の不始末ではないかと見られて居る、損害は今城商店の叺のしめ粕五萬貫一萬五千圓をはじめ專賣局釜山支局の葉草一千梱、價格四萬七千圓、その他雜米、海產物、雜貨とう合計十二萬圓にて損害はほとんど同額の保險が附してある、釜山署では[illegible]外十余名の當夜作業をした人夫を召喚して取調べ中である、出火した附近は釜山の商店地帶の中心であるだけ商店及倉庫が密集してをり非常な混雜であつたが幸ひ死傷者を出さなかつた

歲晚スナップ……【12】
定紋ぢやないと叱られた尻が來る
古着、貸衣裳屋さんの戰術

『一圓のオーバでも着てれば暖かい』『二圓のトンビでも着てればボロがかくれる』など〻人を喰つた大きなビラがそこいらの洋服屋の店頭に我もの顏にブラ下つてゐる。一九三〇年の歲末は値下げと濫貿、如何にして客をつかまへるか、客をつかまへたら絕對離さぬ方法如何、といふ物凄い商戰を各所に演出してゐる。本町通り、黃金町通り、さては太平通り新古既製洋服店、和服古着店、もこつ貸衣裳店などをのぞいて見やう

▽……△

店の左手と右手に先づ偵察用の鏡が掛けられてゐる。これ等店の若選が『この客』と見込むもさることながら店の前まで來る一二間も手前から『入らつしやいませ、すべて取り揃にてございます、お孃さんのコートでございますか、最近はやり立ての縮模樣も揃にてございます』正に立板に水の快辯である。若しもこの時ちよいと右手左手が出て品物に觸れやうものなら最早や絕對絕命である。といふて決して品が惡かつたり、仕立が惡かつたりボラれたりするといふ意味ぢやない。かれ等の商賣の巧妙さである

▽……△

これはボーナスが出て二日目十七日午後一時頃黃金町某洋服店でのこと、五十半ばの子煩惱らしい老爺が右のやうに網になつた譯だ、娘のコートを搜してゐるらしい

老『十七八の娘のコートがあるかね』

店『ハイ〳〵色々ございます、どうぞおかけ下さい、何分今年は三四割方の生地の値下げでそれに工賃が安くなりましたから昨年の半値位で而かも品物は上々でございますヘイ』

老『蛇茶色のはないですか』

店『只今までございましたが生憎拂つた處でございます。併し此の綠色も上品でございますよ、これが最近の流行といふものでございますヘイ』

老『いや娘は蛇茶がはやりだからといふて蛇茶色を買つて臭れといふてゐたから』

店『これも宜しいのですがね』

と店を外へ出やうとする、この時他の客に對應してゐた店の女主人忽ち飛ぶが如くにして『只今こゝにあるのはこれだけですが夕方には仕上げが出來上る筈でございます、出來上り次第お宅へ持つて上ります、どちら樣でございますかハイハイ』

フト見た時にはもうその老爺からは一葉の名刺が女主人の手に取られてゐた

▽……△

余り商店側の戰法のみを書いてゐては叱られるから今度は客の方をのぞいて見やう、父親に連れられた十八九歲田舍出の眞面目らしい青年、いま結婚の話纏の交渉中だ。二十圓といふ最初のいひ値を一時間近くも談じつめ十四圓に値切りすぐ店の間でヨレヨレの袷を洋服に着換へ意氣揚々として去つて行つた。そのすぐあとへ遊び人で大分すつてしまつたらしいのが入つて來た。

お召しか何かの古羽織を搜してゐる處を見るとトンビの下には何だかこの寒空に羽織もないらしい、『何だオイいやに袖が短いぢやないか』『ヘイお急ぎでしたらちよつと袖を出させます。傍らの男店員が鋏迎ふ手際も鮮かにピッタリと合ふのが仕立上つた 八圓たにがしを拂つておいら知らないよとばかりトンビの前ボタンを外して町の人混みへ吸はれて行く

▽……△

今度は貸衣裳屋だ、勿論生涯に度着るか着ないかといふ結婚衣裳に何千何百圓を投じて作る人のことは別のこと、一般の話。この貸衣裳屋が最も多く利用されるのは七八月頃と大晦日、大つごもりの夜も更けた頃から正月松の內七日だ、そしてこれを式別にすると不幸七分の祝儀三分といふ割合ひ、一般の家庭でも冬の式服を揃へるものは多いが夏の式服の用意がないため夏の利用者が多いのださうだ

▽……△

お葬式の際白衣の利用は最も多いが惜しからんのになると珠數や扇子、山高帽、時計、鎖などまで借りに來るのがある。そうかと思ふと內地へお嫁さんの交渉を進めるに先立つて見合の場合、やれ紋付きだ、時計だ、ステッキだと借りて行く。處が程經て『あの紋つきは家の定紋と違ふといふて內地の親戚から大目玉を喰つた』と飛んでもない尻を持つて來られることもあるそうだ。これ等の利用者はつまりあにい連や年寄りには料金を記して置から

黑羽二重紋付羽織　二圓—三圓
同　袷　同　一圓—二圓
仙臺平袴　同　一圓—二圓
丸帶（黑、白繻子）同
紋付女羽織　同
フロック一揃　二圓—四圓
モーニング一揃　同
山高及シルクハット　五十錢—二圓
時計、鎖　同
扇子　同

（寫眞は、黃金町某古着屋の店頭で）

五個の燒死體
燒跡から發掘

【平壤發】既報＝一家五人燒死の悲慘事が起つた平壤府上需里百九番地黃甫道の家は朝鮮式の二階建で一家族八名は何れも階下の溫突間で枕並べて就寢してゐた猛火が同家を包んだ時はじめて火災と氣がつき主人黃甫道は飛び出し他の家族を救ひ出すべく窓を破壞したがその中から實兄の次男世淸（一七）が頭を出したゝめそれを救ひ出し主人の母は漸く裏口から危ふく逃げ出したのみで他の五名は既報の如く燒死を遂げたものである、死體は十七日午前九時頃まで全部掘り出したが何れも半燒きになり分別が出來なくなつて見るも無慘な光景を呈してゐるなほ同家には一千圓の火災保險が附されてゐる（寫眞は五人燒死の慘事が起つた燒跡×印は死體があつた處）

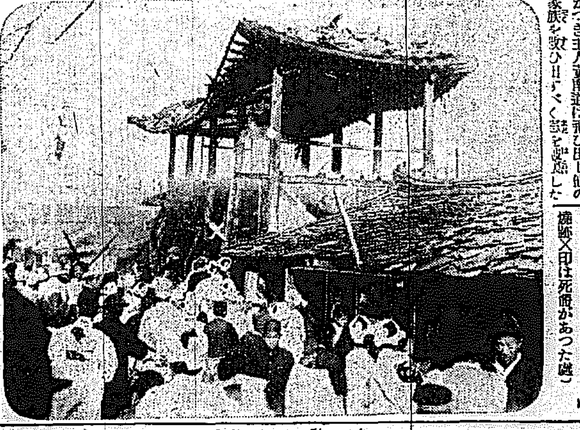

古市町の火事
一棟七戶全燒

十八日午前五時五十分府內古市町二一番地製造業西村常雄方より發火し日本建スレート葺平家建一棟七戶（內空家一棟）および瓦葺二階建一棟は二階のみ燒失同六時十分鎭火したが原因および損害等目下取調中である

陸上十傑に 朝鮮から六名
けふ正式に發表

【東京電報】全日本陸上競技聯盟では同聯盟公認競技場又は公認手續き中の競技場において同聯盟、學生聯合主催又は加盟團體主催の各競技およびその他主催者より申請のあつた競技會で作つた記錄一千百余を整理して本年度の十傑を作り同時に二十位までを參考として發表したが十傑は十位までの選手に授與すると因みに十傑に入つた朝鮮選手左の如し

四百米五一秒　久富進（京城朝鮮神宮競技）
同　五一秒四　深津健一（京城朝鮮神宮競技）
八百米一分五八秒四　久富進（大阪市全日本大會）
千五百米四分二三秒八　土屋甲子雄（大連朝鮮對大連競技）
五千米一六分五秒　片龍煥（京城朝鮮神宮競技）
一萬米三三分〇九秒二　金恩培（京城朝鮮神宮競技）
四百米障碍六八秒二　田中眞茂（大阪市全日本大會）

助かつた夫婦喧嘩
氷の上に飛び降りて

【安東縣發】就職のため安東縣南三條通二丁目八康和燉方をたよつて來安就職斡旋中であつた平北龍川郡內中面長北洞康和同妻金明賢（二三）夫婦は就職難のことから十六日夜喧嘩を初め遂に金明賢は鐵橋より鴨綠江の流れに投身したが幸ひ流れを外れた岸の方であつたので結氷しかけてゐる氷上に落下馳せつけて來た夫に救はれたがそれでも死ぬ死ぬと狂ふので始末におへず派出所に保護方を願ひ出て同夜更けてから派出所員の懇々たる說諭を受けて兩人共引取つた

下谷田檢事の取調べを受けてゐる同人の取調べ進展と共に當地の某々氏等二、三名の召喚を見る模樣である

歲末御贈答には
万人向の
丁子屋商品券
一圓より調進
景品付賣出し

北鮮へ展開す
仁川の事件

【元山特電】世人の耳目を欹だしめた朝鮮信託會社事件に朝鮮產業會社に絡まる不當貸出し重役背任事件は俄然北鮮に展開し來り司直の手は遂に朝鮮產業會社の姉妹會社たる朝鮮商工運輸會社に波及し同社文川出張所主任村神完は數日前文

酷寒襲來
暖き家庭團欒は?!
撫順炭の愛用に依つて始めて解決さる
三國商會

說敎强盜に無期懲役
判決言渡さる

【東京電報】一昨年來東京全市を擧げて不安と恐怖に陷らしめ遂に昨年二月逮捕された第一世說敎强盜妻木松吉は十八日無期懲役の判決言渡があつた

日米音樂放送交換
廿六日午前零時半から

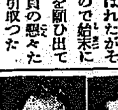

【東京十八日發電】ロスアンゼルス放送局より交渉を受けたクリスマス當日の日米音樂放送交換は十七日次の如く決定した

一、東京放送局より廿六日午前零時三十分より開始して約三十分（米國時間廿五日午前十時半より）
二、曲目は純日本音樂
三、曲目、千鳥
四、出演者　宮城道雄、牧瀬喜代子の箏、吉田晴風の尺八、佐田恭子の三絃

（寫眞は宮城道雄氏（右）と吉田晴風氏（左））

又も白米値下

京城府內公設市場では又復十二月八日より白米小賣値段を各等一キロにつき五厘値下を斷行し當日より實施したがこれで第十五回目の白米値下である、値下の結果特等一キロ十四錢五厘を十四錢、一等米一キロ十三錢五厘が十三錢となつた

家出と迷ひ兒

▲十七日午後五時頃安國洞一〇七崔瑞祥方雇女李人老婆（五〇）は昭格洞知人宅に使に行つた儘行方不明となり各交番所に手配搜査中

▲府內都染洞一〇七菓子商金昌植三男金寶男（四）は十七日午後二時から行方不明となり迷子屆出があつて手配搜査中

▲蓬萊町一丁目杉倉次郎三男博次（二〇）は十七日午後九時頃無斷家出して行先不明となり自殺の虞れがあるので家人から搜査願が鍾路署にあつた

婦人雜誌をお求めの方は
どれが一番實質本位の雜誌か?
よく調べてからお求め下さい！
▲來年の計を立てるのに、どれが一番ピンと來るか?
▲來年一年を通じて、どれが一番役に立つか?
それは婦女界です!!
▲試みに次の大附錄を見て下さい。これ程一年を通じ、而も日々生きて役立つものはありません。
▲本文は何處を開いても、皆樣の生活に役立つ記事ばかりです。同じ八十錢なら、最も實質的な婦女界新年号を、ぜひお求め下さい！

婦女界が出る迄お待ち下さい!!

家庭惣菜料理
四六判五百五十頁の別册附錄
一年三百六十五日の献立表付
惣菜料理に關する知識一切を網羅した寶典さ―美味で、滋養豐富で經濟的の料理が手間も心配もいらず、いつでも樂に出來ます。來年一年中活用出來る重寶無比の虎の卷！
▲日本料理の基礎知識公開……（料理下手の奧樣方ぜひご精讀を）
▲惣菜向の洋食と支那料理……（洋食六十一種と支那料理卅一種）
▲各種食品鑑別法と保存法……（いゝ品を廉價に買ふ祕訣のコツ）
▲その日その日のお献立表……（每日三度の食卓に變化と新味を）
▲季節季節の特別料理色々……（季節料理百十七種の作り方祕訣）
▲名物料理の作方祕訣公開……（一流料理店十八軒の祕傳を公開）
▲各月牧菜料理選百八十種……（各月十五種づつ代表的のものを）
▲季節季節の漬物の漬け方……（年中こなしてたらよい漬物を上手に）
▲和洋菓子・飲物・果物料理……（おやつの作り方五十一種を公開）
▲正月用特別料理の作り方……（重詰料理とお雜煮お餅の食べ方等）

新春讀物号の大呼物
好きな女性嫌ひな女性を語る座談會（文壇、畫壇、樂壇、映畫界等の一流人氣者網羅）
紫式部、淸少納言、淀君、クレオパトラ、九條武子、泥棒西鍊のヒロイン、大正昭和に話題を投げた女性等々、誰が好きで誰が嫌ひか、男性はどの点にチャームされるか、女性の性質、心境までも深く解剖し、多くの暗示を與へた讀物！

戲曲　マダムKO。　竹田敏彥
新國劇が目下新橋演舞場に上演して斷然大好評！一の人氣者慶應の宮武投手にまつはる實話を主題に、若き未亡人の貞操と紅淚とを描いた、婦人必讀の實話戲曲です。

戲曲　東方の敗者。　多田利男
德川の幕末、長崎出島に住んだ蘭醫シーボルトと、日本婦人の妻との哀切極まりなき紅毛悲話、唐人お吉以上に一大センセーションを卷き起すべき、新春絕好の讀物です！

菊池寬・細田民樹・畑耕一氏等の長篇名作佳境

近日發賣　附錄共八十錢　送料十一錢半
婦女界社　東京丸ビル內　振替東京二九三七

ロック・クライミング (岩登り)とは? (2)
R・C・C 林茂

ロック・クライミングの歴史

一體岩登りといふ技術などについては隨分外國の書物等によつて研究されてゐるが、ザイル・ハンドルングといつて理論をつけたり、體系をつけたりなんかして考へるやうになつたのは、尤も近代的のことである。

× ×

勿論昔から岩登りは實際に行はれてゐたやうであるが近代になつてそれに科學的な理論や體系をつけて尚一層研究するやうになつた。この岩登りが山に應用される樣になつたのは前に述べた通り、アルプスの谷を遡つて頂きに登るのではなくして、尾根を傳つて山に登るといふ方法を行つた。即ちそれ等に多くの功績を殘したのは英國の登山家達によつて、この岩登りといふ一つの技術を作り上げたものである

又 ×

岩登りの中で最も特色あるものゝ一つは、ザイル・ハンドルングといつて綱(ロープ)の使ひ方で岩登りの中で一番特徴ある又重要な使命を帶びたもので、登山にロープを使ふ、ザイルを以て二人とか五人とかお互に身體を結び合ひ、パーティを組んでのぼるといふ方法――つまり共同動作――一つはパーティが共同の動作をなし、相互扶助――お互に扶け合つて困難に打勝ち、危險を除けて登るといふことがロープを使用する技術の精神になつてゐる

× ×

一體山にザイルを使ふことは、何も岩登りがはじまつてから初めて使ひだしたのではなく、色々調べて見ると、隨分古くからのことで千六百年代にはすでにこのザイルを山登りに使つたといふ記録がある。それはどういふ具合にしてこのザイルを使つたかといふと、氷河を橫切する場合に最も効用を奏してゐる。即ち氷河にはクレバスといつて所々に底の知れない氷河の裂け目が無數にあり、その裂け目へ落ちたが最後命の助からないといふことがある。

× ×

然しそれは裂け目が開いて居るところを通るのならば、その危險な所を避けるとか何とか他の方法も採れるがあゝいふ高山になると夏の最中でも雪があつて、その割目の上へ雪のためにそれを隱して居るいはゆるヒイツデイン・クレバスがある。

× ×

勿論深い經驗を持つているガイドを先に立て、そしてそのガイドは、物慣れた見方に依り、雪の上に變化のある部分とか凹んだところがあるとか、或は氷河の習性をよく知つて居てこゝには毎年氷河に變化を來たす場處であるとかいふことはよく知つてゐるガイドと行くと比較的この種の危險も少なく安全に通ることが出來るが。それでも時としては雪でもつて隱された割目に落ち込むことが多々ある、それを防ぐためにこのザイル(ロープ)を用ひたのが、即ち山登りにザイルを使つた最初である。

× ×

一七八七年ドーソシュールといふ人がモンブランを初登攀した時このザイルを使つたといふ記録が殘つてゐる。

× ×

同氏は瑞西ジュネーヴ近くレマン湖畔の一邑コンシュの名家に生れ(現ジュネーヴ大學の前身)の教授として哲學、數學、博物學の造詣深く、後年にはジュネーヴ市民から推されて政界に入り、時の瑞西政府をしてフランス革命の渦中から救ひ出した非凡な手腕を有する政治家であつた。氏は幼時から朝夕レマン湖面に映ずるアルプスの雄景を眺め、長ずるにおよびて次第に偉大なる自然崇仰者となり、山岳に對する愛好心は眞摯なる學究と相まつて、當時未だ世人が山岳に對して何等の認識をも有たなかつた時代に早くもジュネーヴ近くの山々に旅行を試み、一七六〇年初めてシャモニイを訪づれ、モン・ブランの偉容に接して深き愛着を感じた。しかしそこには登山に對し理解をもつ者がなかつたから、氏は一策を案じてモン・ブラン登山に成功し又は登路を發見した者には多額の賞金を與ふる旨をシャモニー谷深の村々に掲示した

× ×

然るに二年後において、シャモニーの獵夫ピエール・シモンなる者がゼアン氷河とボッソン氷河との二途から初めて登山を試みたが成功の見込なきを知つて斷念した そしてソーシュール氏自身も一七六一年再びシャモニイを訪づれ、氷河探究を兼ね登路偵察を行ひ、更に一七六七年および七四年、七九年、八五年、八七年前四回に亘りシャモニイに來て試登した時ザイルを使つたといふことである。

× ×

併しその時のザイル使用は現今吾吾が考へて居るいはゆる共同動作とか相互扶助とかいふモットーの下に使つたのではなく、その時は二十人に近いパーティで先へロープ・パーティといふのが行き、そのあとから一行が續いて行つた。そして先頭の者はザイルで結び合つて先きに立ち五尺か三尺行つて大丈夫と判ると續いてあとの者が進んで行き、若しも先頭の者が雪の裂け目に落ちたりすると二番目の者が喰ひとめるといふ方法であつた(未完)(寫眞は北漢山雪景峰にて)

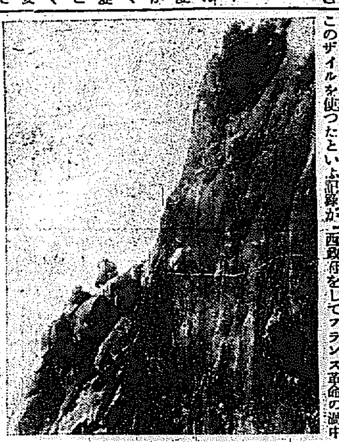

淺草寺の御下賜金報告式

【東京電話】淺草觀音堂では大修繕工事中の所工費八十萬圓の内集まつたもの三十萬圓にすぎず工事も一時中止のやむなきに至るかと思はれたやさき、宮内省から大修繕の爲一千圓御下賜になつた事に力を得て修繕にかゝる事になり、御下賜金の報告式を行ひ一山の僧侶と信徒が傳法院より仲見世を通り觀音堂まで盛大な行列を行つた。なほお堂は昭和七年四月竣工の豫定、淺草寺は人も知るごとく推古天皇の大化年中の建立で開創以來一千三百有余年になり關東大震災にも燒けず昭和四年國寶に指定された關東の名刹(寫眞は報告式の行列(傳法院より本堂に))

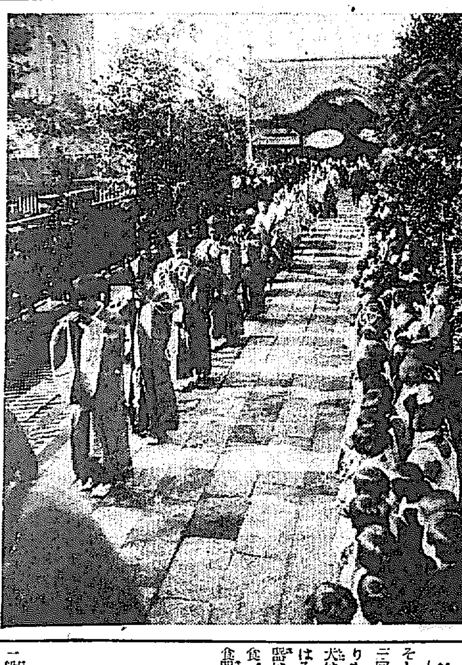

番犬の飼ひ方
何種類でも宜敷い
◇……田中淺六氏談

毎年 冬季になると、番犬が多く賣れるのも妙ですが、優良な番犬があれば夜分どんなに安心して眠れるでせう。こゝでは番犬についてお話しませう。番犬に適したものにはシェーパード種、ブルドック種、ブルテリヤ、フォックステリヤ種番犬系統のポインター種、エルデルテリヤ種、ダブルマンピンチャース種グレートデン種、セントバナード種、スコッチコリー種などいろいろありますが、番犬として訓練するには概して

種類 を選ぶ必要はなく、何種の犬でもよろしい、ブルドックは寝てばかりゐて番犬にならないといふ人がありますが、番犬として優秀なのもなかなか多いのです。日本の番犬には侵入者を發見した時に大きな聲でほへて家人に知らせればよろしいのですが、西洋では家屋の構造上ほへた位では家人が眼をさますといふ程度まで聞えないため犬自らほへ、そしてかみついて侵入者と格鬪し主家をまもらなければならないので、滅茶々々にかみつく、とても猛烈な番犬がありますが、日本樣な木造家屋では犬がほへれば聞えますから、家人を呼び起す程度でよろしいでせう、番犬は獵犬と同樣

系統 が大切で、その犬の兩親、及祖父母位までを調べて、番犬として適當かどうかをたしかめることが先決問題です。犬の種類でなく、系統を選ぶべきです。番犬の訓練は第一に吠へることですが犬が吠へるのは遺傳的の習慣ですから、別に敎へないでも吠へるものです。一番大切なのは、規則正しく飼育すること、つまり規則的な習慣をつけて育てる事です。たとへば晝間はつないでおいて絶對にはなさない。夜間だけ時間をきめてはなしてやるやうにします初めのうちはつないでおくとしきりになくため、うるさいといつてはなしてやる人がありますが、一度さうするとなけばはなしてもらへるものと思つてますます〳〵なく

習慣 がつきます。毎日規則正しく實行すれば晝間はつながれるものだといふ習慣がついて別に苦痛を感じなくなります。そして知らぬ人から決して物をやらせぬこと、また與へても喰はぬ習慣をつけることです、この習慣をつけると盗賊が投げ與へた毒物でも喰ふやうになりますそれには知らぬ人からにがい藥を入れた食物を與へてもらうと、數回これを續けると知らぬ人から與へる物はにがいものと思込んで喰はなくなります。また家人は別として多くの人に接しさせぬことが必要で、どんな人でも自分に危害を與へないものだと思はせてしまふと

盗賊 が侵入しても平氣でゐるやうになります そして庭でもある家でしたら夜分二三回位毎日時間をきめて家のまはりを連れて廻ると、その習慣から犬はその時間が來るとひとりでまはるやうになります、次に犬の食器は一定して、それ以外のものは食べぬ習慣をつけることが大切で食器は毎日きれいに洗つてやること、地上にこぼれ落ちた食物をひろつて食はうとしたときは叱つてやらなければなりません、食物は番犬にはぜいたくをさせる必要はなく、家人の殘りものに味噌汁をかけてやる程度で結構です、以上番犬には系統を選ぶことゝ規則的な習慣をつけることが大切であると述べましたが、訓練は

最初 が大切で、一度わるい習慣をつけてしまうと、それをあらためるのはなかなか困難です、なぜ獵犬にはなれた犬はどうも番犬にはなりませんし、成育した犬を訓練するのは困難ですから、生後五六ヶ月位から仕込めば一番らくです。

寫眞說明 (上)僧房悲曲の一場面、女鄭淑子、中央金蓮實、左咸春霞(下右)叫ぶ時節、女金明淳、男李徵(下左)女金蓮實、男羅雲奎

旅行案内の街頭進出
ツーリスト・ビューローを三越支店内に設置

一般旅客の利便の增進と案內を目的に活動して居たジャパン・ツーリスト・ビューロー朝鮮支部では豫期の通り十六日いよ〳〵街頭に乘り出し、三越一階に案內所を設けて一般旅客の利用をまつことになつた。内地の六大都市では早くから案內所の街頭進出を見てゐたが朝鮮ではこれがはじめてゞある 開業早々で宣傳されない故かまだ利用者も少なく十六日は僅か六名二日目も廿名内外に過ぎなかつたが、この案內所は汽車、汽船は勿論海外旅行一切の事がらを無料で取計つてくれる便利なもの一般の利用を希望してゐる(寫眞は三越内の案內所)

朝飯前の 茶・梅干・水

朝飯の前にまづお茶を飲む家がありますがこれは健康に特に良い習慣ですが、お茶の中には茶素あるひはカフェインといふ藥品がふくまれてゐてこれは腦を刺戟し腦を興奮させる作用がありますから、朝起きて顔を洗つた後に一ぱいのお茶を飲むのは一夜の睡眠によつて意識が中絶してぼんやりしてゐる頭をはつきりさせるのに大へんよいことです、この目的で朝まづお茶を飲みだした人は僧榮西源賴朝だと傳へられてゐますが、なほお茶ばかりでなく、梅干をたべるところもあります宿屋では朝梅干に砂糖をそへて持つてくるのが一般の習慣となつてをりますが、梅干もすつぱいことによつて胃を刺戟して食慾を增進させる效があります、また朝起きた際に冷水をコップに一杯グッと飲む人がありますが、これも目的は同樣で、胃のために大變よいさうです

密柑と肌

黄疸にかゝると體全體が眞黄色になり見るものまで黄色になりますがしかし、これに似た病氣に柑皮症といつて蜜柑を澤山食べた時一時的に肌の黄色になることがあります。

×

柑皮症では、黄疸の時のやうに眼界が黄色化すといつたことはありません。皮膚や粘膜だけが黄色になり、少し痒みがあります。

×

これは蜜柑の中にあるカロチンといふ黄色な色素が血液に混つて循環するうちに皮膚に沈着するからで決して心配には及びません。それも人によつてですから、澤山蜜柑を食べたからといつて一概になるわけではないのです。

・映畫と演藝・

昭和五年の朝鮮映畫
京城映畫研究會 前田諒三郎

昭和五年も暮れて行く、波瀾のあつた割合にいゝ映畫が少なくて淋しい年であつた。朝鮮映畫の今年一年、製作上映合計九本からの作品を發表しながら未だ朝鮮映畫を代表し、日本映畫界に堂々名乘りを擧げて、打つて出る事の出來る程の映畫の一本をも發見し得ない、といふ事は悲しい事ではなからうか。種々な原因もあるが、これを考究するは小論の目的ではないから省略したい。今年の朝鮮映畫中第一位に推してよいものは

◇『アリラン』後篇(李龜永監督)で指導者羅雲奎君が、六ヶ月の長月日と六千圓の巨費を投じて自ら彗史と號して原作脚色し主演したものである。劇の主題旋が朝鮮全土の民謠『アリラン』となつてゐる

途遠く、夕陽も暮れるに手綱捉へて君はすゝり泣くよアリランアリランアラリヨせめてアリラン峠まで

『アリラン峠』は朝鮮にとつては幻想の坂である。『アリラン』前篇において羅雲奎は殺人罪を構成して縛された。『アリラン』後篇において羅雲奎派となりたる羅雲奎が世の人の移り心の果敢なさを、峠絶頂で眞赤な夕陽を浴びて永嘆する朝鮮人大衆の感泣した場面は、巧みにカムフラージュされてゐる。封切の日は二月十三日、團成社前は長蛇の列をなし白衣の重圍密集であり、滿員札止五時四十分、この素晴らしき感動的な内容を持ちながら惜しい事には内地に移入出來ない。何故ならば羅雲奎の脚色は粗雜にして、李明雨の撮影と現像は御話しにならない

◇『アリラン』に次ぐものは『海と戰ふ人々』(梁哲監督)であり、それは昭和五年掉尾を飾る朝鮮映畫であり、その内容に於て將來進むべき朝鮮映畫の進路を示した革命的作品である

原作者土月會の李栄芳は淨瑠璃イデオロギーの傀儡とならず〇〇階級の心理を解し共鳴的眞理性を與へてゐる。眞向から禮讃したいのは脚色の妙である。尤もつと細小に入ればコンチニュイの放漫さがない。李栄芳君にもう一步進んで貰ひ度い。これは技巧的であることを意味する

第二には

◇『僧房悲曲』(李龜永監督)で朝鮮文壇の奥文家崔獨鵑の朝鮮日報連載小說の映畫化であるが原作はメロドラマチックに完成されてゐるが脚色者李瑞求は全部を叩き壊はして新作『僧房悲曲』を踊り上げてゐる。見應へのある作ではないが、缺陷のない點を買ふ。他は

◇『若者の唄』のセンチメンタリズム『鐵人都』『泥濘』の荒唐『叫ぶ時節』『花散り娘』『悔心曲』の小市民的迷想で問題にならない

この一年に於て寫された朝鮮映畫製作者達の努力を通じて見るならば、王德星、安鍾和、金英顯、梁哲の新進また確然たる分野を有せない、朝鮮映畫の盛衰を救ふものは羅雲奎監督だ一人である。俳優に就て述べるならば今年の收穫はこれ亦貧しいものである。新進は絶無と云つて宜い、強ひて優れた演技を求めるならば

金蓮實(海と戰ふ人々)金明淳(叫ぶ時節)朴齊行(海と戰ふ人々)李慶善(僧房悲曲)等であらう。羅雲奎、尹逢春、羅雄の三氏は總ての演技が推稱に値ひする。將來を豫期しているのは遠山プロダクションに加入した金光玉であらう、大體においての俳優の演技は甚しく不得要領、曖昧鈍重なもの、これは監督の指導力の無い事にも原因してゐるが俳優も相當その結果について研究すべき事である

次は朝鮮映畫のキヤメラ・ワークである。これを批評する前に朝鮮映畫の撮影機の上等品がエルテル・パーサル・ウイラトで、太陽光線による撮影である事を前提としなければならぬと、李明雨、孫勇進、李弼雨、太田同の超人的努力に對して、キヤメラワークのとやかくの批評は避け、讚辭の同情と感謝の念を捧げる。

昭和五年の朝鮮映畫も終つた。昭和六年新春には、遠山プロの『金剛誌』ソウル・キノの『火輪』メキネマプロの『大惡』がスクリーンを飾るであらう

朝鮮映畫!伸びて貰ひたい、伸びさせたい花々しく一九三一年を迎へようぢやないか(完)

將棋新手合(五)
於東京市日本橋區蠣殼町二ノ五 清呂木將棋所

(圖は七三成銀迄の局面) 香角交 △六段 飯塚勘一郎(東京) 角香落 ▲三段 佐藤利季(東京)

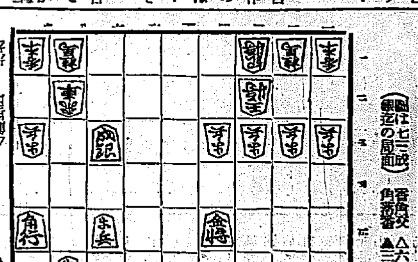

▲佐藤氏 金金步步步 (持駒) ▽

△四二飛 ▲四八銀 △九四步 ▲八四角 △八六飛成 ▲七四成銀 △五三金 ▲五三金 △八九龍 ▲四二金 △同 銀 ▲八二飛 △六二步 ▲八一飛成 △六八成銀 ▲五四桂にて佐藤氏の勝

清水不七段評(上手)八六飛なるは面白からず、此處は直に八九飛となる爲であるを得ない

(上手)八六飛なるは面白からず、此處は直に八九飛となる爲である(下手)五三金と打つて、適飛を攻めるのは此の場合當然である(下手)八一飛となつて、次の攻擊順を狙つて充分である『總評』本局は、最初上手方本組定跡に對する、一番難局とされてゐる、二枚金の早繰り策を採りしば上かりしも、敵が四八玉と圍つた時に、居玉まゝ攻勢を採つたのが不可の爲め、勢ひ急戰模樣となつて不利となりしも、中盤に於いて敵の五三銀に對し六三金と引く可きを四二玉と早逃げして駒損となり、下手方の强襲に遭つて中押に終られたのであつた

JODK 十九日(金曜日)

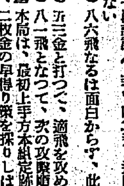

午前一〇時三〇分 氣象概況、各地天氣實況
同一〇時四五分 料理獻立『大根と八頭のそぼろ汁』日用品値段
正午 時報、ニュース
午後〇時二〇分 ラヂオ學校 三十二月の文學者『與謝蕪村』 田中初夫
同二時一五分 家庭講座 京城附近における冬季保養地 鐵道局旅客係 島田收一
同二時四五分 ニュース、官廳公示事項
同五時四〇分 ノヂオ體操、職業紹介事項、今晩のプログラム
同六時〇分 少年運動講座(東京)スケート テキスト八頁 柳澤叙文
同六時三〇分 ことばの講座(東京)漢字の生ひ立ち 第五講 後藤朝太郎
同七時〇分 ニュース、官廳公示事項、明日のプログラム
同七時二五分 趣味講演 スキーとスキー場に就て 鐵道局 稲田登
同八時〇分 清元(東京) 引抜き マンドリン合奏と獨奏
一、合奏 秋の夕暮 マネンテ作
二、マンドリン獨奏 たそがれ 武井守成作
三、合奏 ソルの回想 高橋功作 京城マンドリン合奏團
四、ギター獨奏 セレナーデ ウイリーパーク作
五、獨奏 クリスマスの唄 ベッテイーネ作
六、合奏 糸杉林にて サルトーリ作 清水五彦
同九時〇分 浪花節(東京) 新門辰五郎の義侠 木村友忠
同九時三〇分 氣象概況、各地天氣實況、時報
同九時四五分 南道短歌 一、萬古江山二、曹重思想歌 三、漁翁八景 朴綠珠

18日 公設市場 小賣値段

▲特等白米一キロ、一四〇▲同十五キロ二、一〇〇▲一等白米一キロ、一三〇▲同十五キロ一、九五〇▲鮫の子三〇〇瓦、二九〇▲同次同、二六〇▲田作同、一九〇▲明太子同、一九〇▲同次同、一六〇▲鱈タラ同、一五〇▲大劍先同、八〇

贈るに便利―― 三越の商品券 ――受けて重寶

大景品附 三中井の商品券 各本支店共通 電話本局 三七 ミナ ヒトニムク 一二六 ゴフク 五二九

謹賀近火御見舞 拓殖 祐吉 京城道路物産金所京城支所
謹賀近火御見舞 日米礦油株式會社 京城出張所 京城古市町一四・電本一七八一
謹賀近火御見舞 岡村製菓所 京城府古市町四三 電話本局一四八一番
謹賀近火御見舞 ともゑ食堂 京城府吉野町二丁目九一
謹賀近火御見舞 第一勝寫堂京城出張所 京城古市町 電話本局四五五三番
謹賀近火御見舞 ニンテン鰐鮮製造元 西川薬房 京城驛前
謹類燒御見舞 富士聯盟會員 不二自轉車店 京城驛前 電話本局二四七三番
謹賀近火御見舞 京城驛前(吉野町入口) 林屋旅館 電話本局六二九番
謹賀近火御見舞 京城府古市町十二ノ二 一瀬良子 電本一八九七番
謹賀近火御見舞 朝鮮總督府鐵道局指定 二見旅館 館主 篠塚玉 京城驛前 電本六八八・七二四番
謹賀近火御見舞 村文旅館 村田德一 京城吉野町二丁目九一

謹賀近火御見舞 京城府古市町三 加藤俊茂 電話本局二四八〇番
謹賀近火御見舞 京城驛前 ホテル東洋 電話本局二九八番
今曉古市町所在拙者所有貸家火災の節は早速御見舞被下御芳情厚く御禮申上候混雜中尊名伺洩も可有之不取敢以紙上御禮申上候 十二月十八日 京城驛前(電話本局七五九番) 甘栗問屋 池田商會 吉村彌三郎
謹賀近火御見舞 內科 小兒科 木村病院 京城府吉野町一ノ九一 電話本局七二五番
謹賀近火御見舞 京城驛長官舍 廣田隆治 電話本局八六二番
謹賀近火御見舞 京城共立無盡會社 京城府古市町一四 電話本局二八一五番
謹賀近火御見舞 朝鮮運送株式會社 朝鮮運送株式會社 京城支店 京城驛前
謹賀近火御見舞 戸田直溫 古市町鐵道官舍 電話本局八五三番

月經 特殊强力流經劑 サンガー 婦人病の特効薬 本劑は世界に名高いサンガー夫人の發明になる… 發賣本舖 京都市山の內 眞生園 京城府京町三 京城支店

外科 レントゲン科 院長醫學博士植村俊二 副院長 松永信哉 植村病院 京城永樂町二丁目 電本二七〇・自宅二九七

●白米大値下げ
朝鮮總督府檢査一等合格品
一、司白米四 斗 入(袋共) 六圓六拾錢
一、同 三十キロ入(袋共) 三圓四拾五錢
一、同 十五キロ入(袋共) 壹圓七拾五錢
賣出中東拓移民產極上品
糯白米三十キロ入(袋共) 五圓四拾錢
賣切にならぬ內至急御注文を願ひます
京城府本町三丁目(新市場內) 司 加藤精米京城販賣所 電話本局六七三番

年末贈答品は濱金のかほぼこ 電話二〇六九

昭和五年の財界を顧る（6）

苦しい海運界

本年度の海運界は減配時代――無配時代――繋船時代のコースを踏んで完全な不況に叩きつけられてしまつた、他の産業部門にあつては、トラスト、カルテル、關税の障壁を設けることによつて世界的不況の對策を講じ得るが、海運界はその性質上不況に對しては全く無抵抗な狀態に置かれてゐる從つてその苦痛の程度も深刻なものがあつたが、これは商船、郵船を筆頭にいはゆる海運界のビッグ、シックスが何れも枕をならべて無配に終つた點から推しても窺知出來るであらう、まづ不況は春から芽をふき出した朝鮮對內地の夏向き諸雜貨の移出入不振にはじまつて次いで夏季に入つては相場の暴落に基づく、北鮮魚油、締粕の移出激減、更に移出貨物の大宗たる鮮米の移出が空前の大豐作によつて、內地の買氣が極度に萎縮を示した結果、これ又全く火の消えた樣なさびれ方であつたといふ具合であつたが十二月に入り鮮米の出廻りも漸く活況を呈して來た、しかし昨年に比べると出廻も心細い狀態である

◇

以上が大體海運界の外的描寫に過ぎないが、その內部を解剖すれば、そこには外的不振と反比例して熾烈な競爭を見出すのである、それは鮮航同盟會によつて組織された鮮米搬取プールである、このプールは、運賃暴落による無駄な損失を防ぎ、合理的運賃を統制して各社の經營の基礎を鞏固ならしむる合理化の具現に外ならないが、その組織の完備せること、規模の廣汎なること、組織の緻密なる點において、朝鮮における合理化の尖端を走るものである、かゝる意味においてこのプールは爛熟せる經營樣式を示すものといふも過言であるまい、プールは南鮮、北鮮、西鮮の三プールに細分され、西鮮プールは十一月十五日から南、北鮮兩プールには十二月一日からそれぐ開始されたのであるが、このプールの實施に先だち荷主は先づプールを組織することによつて結束づけられる、船會社の結盟を懸念し、鮮米搬取運賃の引下げを要求した、これに對し船會社は荷主の要求通り假に一圓五十三錢の標準運賃に應諾したことは、荷主の懸念が杞憂なることを表明すると共に、これによつて多少とも商取引の安定が招來されるであらうことは、プール組織が生んだ運賃合理化の副産物である

◇

こうして船會社はプールを實施する一方、空前の豐作に惠み、本年度鮮米の移出には素晴らしき活況を豫想してゐたが、實事は豫想を裏切つて、期待は失事に外れたのであつた。これは本府の米價對策米價崩落による農家の賣惜み等の關係で、出廻りも必然的に不活潑を示すに至つたからである。從つて十一月中の鮮米移出高は六十一萬六千石と前年に比し三十一萬六千石、即ち約三割の激減を示した併し十二月に入つてからは出廻りも僅かに活況を呈し、各移出港の船舶も不足を告げる有樣となつたが、昨年に比べるとまだく不振だといはねばならぬ狀態である

◇

南方北鮮航路にあつては、世界的不況によつて今春以來漸落經向を辿つてゐた魚油、締粕は遂に七月に入つて暴落、昨年の半値に落ち込んで仕舞つた、と同時に需要も引續き減退、從つて相場も遂に盛り返す機會にも惠まれず北鮮の漁村も最近遂に冬眠に入つたが、本年度の移出高は魚油三百萬罐締粕五十萬俵で、昨年に比し魚油百萬罐、締粕三十萬俵の各激減を示した、即ち金額にして合計約一千萬圓の激減振りである

◇

浦鹽航路も、世界的不況には勝てず、大豆、豆粕等の內地、歐州移輸出は、昨年に比し頗る不振であつた。しかも、本年はソヴエート露國の積極政策で、吾國と露國の間には大豆、豆粕を繞つて猛烈な集貨競爭が開始された結果、運賃は低落に低落を重ね遂に採算價で十錢迄に慘落するといふ有樣であつた、かくて採算不引合となつて仕舞つた結果、國際運輸、川崎等は同航路から手を引くに至り、目下朝郵が獨り踏み止まつて辛うじて國旗と競爭してゐるといふ有樣なので、浦鹽航路も全く不首尾の裡に終りつゝある、併し本年異常の現象として、浦鹽から最近露國方面へ豆粕の輸出が開始されたことは見のがせない事實である、從來大連を經由して露國に輸出されたものが、運賃その他の關係で浦鹽から仕向けられることになつたものであるが、輸出高の如きすでに三十萬ピクルに達してゐるので今後浦鹽航路の豆粕進出については營業者の少からぬ關心を引いてゐる（永井生）

浦鹽鮮銀支店に營業停止の命令

金庫帳簿に封印して引揚ぐ　亂暴極る勞農官憲

【東京電報】某筋着電によれば浦鹽露國官憲は十七日正午朝鮮銀行支店に出張即日營業停止を命じ金庫帳簿を封印し現金を徴發し夕刻引揚げた

京城の本店に入電　十八日午後

鮮銀浦鹽支店問題は、最近に至り險惡化し、事態容易ならざるものがあつたが、十七日遂に浦鹽支店から鮮銀本店に對し正式に露國側より營業停止命令に接したとの旨十八日午後に入電があつた、右

鮮銀にも報告

【東京至急電報】朝鮮銀行浦鹽支店及鮮銀東京支店着電報によれば鮮銀浦鹽支店は十七日ハバロフスク財政部より閉鎖命令に接したと

につき鮮銀松原理事は語る

浦鹽鮮銀支店問題の解決は外務省の折衝に委ねてゐた、從つて鮮銀としても一切外務省の方針に從つて行動し來たのであるが、今回正式に露國側から營業停止の通知に接したことは、かねて豫期せるところとはいへ意外であつた、併し鮮銀の露國に對する貸付も最近一割程度を殘し殆んど回收されたので別に心配することもあるまい

重大案件に先立つ露國の常套手段

有力貿易業者の觀察

【東京電報】ウラヂホー鮮銀問題に關し有力なる對露貿易業者は今回の露國の處置手段は官民共に豫期せるところでこれは露國が外交上の重大案件の交渉に先だつてとれる常套手段であると語つて居る

何をやるか判らない

鮮銀當局談

【東京電報】鮮銀浦鹽支店に對し露國官憲は去る十三日同支店の違法行爲を公表し更に十七日には同支店の閉鎖を命じ支店長等を拘引したとの說に對し鮮銀當局は語る

違法行爲の公表といふのは財務人民委員部が秘密にすべき檢査の結果を檢事局を通じ同地發行の機關紙アカハタに發表したことであらうと思ふがその公表は何れも捏造のものばかりで鮮銀支店は露國の法規に依つて仕事をしてゐることは勿論である次に同支店の閉鎖命令と行員拘引に付ては報告が來てゐないから詳細は不明である然し同支店の問題は總て外交々渉に移つてゐるからその交渉中に不法な脅迫を爲す必要はない譯であるが露國のこと故何をやるか判らない同支店の存廢問題は鮮銀として深い利害關係はないが國策上重要關係あるので目下の處何とも言へない

近く引揚げに決定

大藏、外務兩省の諒解を得て既定方針通りに

【東京電報】浦鹽支店閉鎖の結果加藤鮮銀總裁は今朝來奔走し大藏外務兩省の諒解を得て既定方針通り近く引揚げに決定した

加藤總裁奔走

【東京電報聯合】鮮銀當局は浦鹽問題につき未だ何等直接現地から報に接してゐないが事態斯くなつた以上は引揚げるより外なからう、萬事は外務省と協議の上決定するはずだと語り加藤總裁松田理事は朝來各方面に奔走中である

支店長の拘禁說

支店封鎖と同時に

【東京十八日發至急電報聯合】朝鮮銀行浦鹽支店封鎖命令と同時に松井支店長拘禁說が傳はれるがその筋着電によれば右に關しては何等の報導なく同氏の身邊は安全と見られて居る

穀聯との協定を希望

仁川運賃問題

仁川穀物協會は十七日幹部會を開き鮮航同盟會神戸本部の幹部來仁を好機に穀物協會の樓上において鎭南浦と比率問題につき懇談するところがあつた神戸の幹部は鮮航同盟會を組織したその挨拶に渡鮮したに過ぎないものとして鎭南浦との比率問題や代理店の協同集貨等には一切觸れることを避け只仁穀側の要望に對しては神戸の本部においてもよく調査し仁川支部と打合せの上解決すること努力するも、なるべくは穀物聯合會とうまく協定せられたき旨を述べて散會した模樣である

朝鮮信託の立直を協議

大株主會で

【仁川電話】二十九日午後二時から開催の通知を發した朝鮮信託會社の定時株主總會は多數株主要請により同日午後七時から開くことに變更したが先般暴露した拙劣社長以下重役の不當貸出その他の不始末について取締役吉田秀次郎氏の歸仁を待ち二十九日の株主會を開き善後策講究の上、根本的建直し方について懇談する模樣である

農家が籾を賣り出す

東拓殖産課長　上田文三郎氏談

かねて南鮮地方の農事視察中であつた東拓殖産課長上田文三郎氏は十七日夜歸城したが氏は左の如く語つた

忠淸南北、全羅南北の四道を約一週間に亘り視察したが、籾の乾燥は全南を除いた他の三道は何れも概して不良であつた、買惜み傾向にあつた農家も、年末の切迫や租稅、その他の公課の納入に迫まられて來た關係上、最近手持米を盛んに賣り飛ばすやうになつて來た當局では設備に金融に便宜を計り籾の貯藏を極力慫慂してゐるが、生活上、背に腹は代へられず手持米を處分するに至つたものと思ふ、かゝる狀態なので相場も本年は三割三厘の安唱へである、なほ東拓の籾の收納は既に、八割迄進行してゐるが、肥料資金は僅かに三、四割程度を回收したに過ぎず、目下何時回收出來るか見込出來難い狀態にある

鎭南浦は臨時借庫

米倉入庫好況

朝鮮米穀倉庫會社の支店は近く本浦支店の開業と共に全部の營業開始を見る譯であるが、現在すでに開業せる四支店の倉庫は全部で五千百坪で、入庫成績は全部で五萬石を收容能力の七割に達してゐる會社側では年內中には五十萬俵に突破するものと見込んでゐるが、このうち鎭南浦支店の入庫は絕好期を控へりして最も良好で、倉庫の不足を來し、更に六百坪の臨時借庫をなした位である。かくて今後出廻り最盛期に入れば他支店においても倉庫の不足を來しそうな形勢でこの場合は鎭南浦同樣臨時借庫を以て間に合す方針であると

十二月の鮮內重要株利廻

殖銀調査

殖銀調査、十二月四日現在、鮮內重要株式平均利廻は左の如く前月に比して四毛方騰貴して七分二厘九毛を示したが前年同期に比すれば二厘一毛の低落である

	拂込	相場	配當率	利廻
十二月	[illegible]	[illegible]	[illegible]	[illegible]
前月	[illegible]	[illegible]	[illegible]	[illegible]
前年同期	[illegible]	[illegible]	[illegible]	[illegible]

尚ほこれを銀行會社別に見ると左の如し

	拂込	相場	配當率	利廻
銀行	[illegible]	[illegible]	[illegible]	[illegible]
會社	[illegible]	[illegible]	[illegible]	[illegible]
平均	[illegible]	[illegible]	[illegible]	[illegible]

手形交換高（十七日）

枚數	[illegible]
金額	一、五九一、八一四、[illegible]

鮮銀帳尻（十七日）

發行高	[illegible]
正貨準備	[illegible]
保證準備	[illegible]

日銀帳尻（十七日）

發行高	[illegible]
正貨準備	[illegible]
限外發行	[illegible]
貸出高	[illegible]

東京コール（十八日）

翌日拂	[illegible]
無條件	[illegible]
普通	[illegible]

鮮銀對外爲替建値（十八日）

對英	二志〇片一六分七
對米	四十九弗一六分九
對支	百三十八兩

海外經濟電報

倫敦銀塊	一四片一六分一
米・棉	[illegible]
印棉	[illegible]
スチール株	[illegible]
アナゴンダ株	[illegible]
日米爲替	[illegible]
英米爲替	四弗八五仙一六分一
紐育銀塊	三二仙八分七

穗落

鮮銀の浦鹽支店問題愈々惡化▲十七日遂に正式に閉鎖を命じたの報本店にも入る▲同問題は廣田駐露大使を通じて目下交渉中に屬する問題だ▲物事の解決をはかつてゐる最中閉鎖を命ずるなんて亂暴極る暗討だ▲結局引揚げるより方法があるまいとのことだが、結局經濟的に返り討ちになることは必定だ▲仁取の總會には言論だけは十分努力を盡して合併の可否を天下の判斷に待つ方針だと▲當然のことながら理論鬪爭をあくまで解決させることは經濟問題であるだけにぜひとも必要だ▲理論の外に出る日比谷の眼會は決して國民への懺悔ではない▲總會が動物園化することは勿論いけないにきまつてゐる

株式（十八日）

京取短期

銘柄		寄付	大引	高値	安値
京取	前	[illegible]	[illegible]	[illegible]	[illegible]
	後	[illegible]	[illegible]	[illegible]	[illegible]
鐘新	前	[illegible]	[illegible]	[illegible]	[illegible]
	後	[illegible]	[illegible]	[illegible]	[illegible]
大新	前	[illegible]	[illegible]	[illegible]	[illegible]
	後	[illegible]	[illegible]	[illegible]	[illegible]
安取	前	[illegible]	[illegible]	[illegible]	[illegible]
	後	[illegible]	[illegible]	[illegible]	[illegible]
東新	前	[illegible]	[illegible]	[illegible]	[illegible]
	後	[illegible]	[illegible]	[illegible]	[illegible]

算定と日歩

	算定	日歩	代引
取	[illegible]	[illegible]	[illegible]
取	[illegible]	[illegible]	[illegible]
新	[illegible]	[illegible]	[illegible]
新	[illegible]	[illegible]	[illegible]
新	[illegible]	[illegible]	[illegible]
紡	[illegible]	[illegible]	[illegible]
新	[illegible]	[illegible]	[illegible]
新	[illegible]	[illegible]	[illegible]

東株短期市場

	前寄	後引	前寄	前引
安東株式	[illegible]	[illegible]	[illegible]	[illegible]

京仁同大安鐵東朝殖同

大株短期

銘柄		前寄	前引	後寄	後引
大新	前	[illegible]	[illegible]	[illegible]	[illegible]
	後	[illegible]	[illegible]	[illegible]	[illegible]
鐘新	前	[illegible]	[illegible]	[illegible]	[illegible]
	後	[illegible]	[illegible]	[illegible]	[illegible]
日產	前	[illegible]	[illegible]	[illegible]	[illegible]
	後	[illegible]	[illegible]	[illegible]	[illegible]
東新	前	[illegible]	[illegible]	[illegible]	[illegible]
	後	[illegible]	[illegible]	[illegible]	[illegible]
日魯	前	[illegible]	[illegible]	[illegible]	[illegible]
	後	[illegible]	[illegible]	[illegible]	[illegible]

大株長期

銘柄	前寄	前引	後寄	後引
大株	[illegible]	[illegible]	[illegible]	[illegible]
同新	[illegible]	[illegible]	[illegible]	[illegible]
同郵	[illegible]	[illegible]	[illegible]	[illegible]
同船	[illegible]	[illegible]	[illegible]	[illegible]
同新	[illegible]	[illegible]	[illegible]	[illegible]
鐘紡	[illegible]	[illegible]	[illegible]	[illegible]
同新	[illegible]	[illegible]	[illegible]	[illegible]
日魯	[illegible]	[illegible]	[illegible]	[illegible]

短期建玉表

	賣方	買方	建玉數
取	[illegible]	[illegible]	[illegible]
新	[illegible]	[illegible]	[illegible]
新	[illegible]	[illegible]	[illegible]
新	[illegible]	[illegible]	[illegible]
取	[illegible]	[illegible]	[illegible]

京大鐵東仁安

	出來高	累計
短期	[illegible]	[illegible]
長期	[illegible]	[illegible]
當日	[illegible]	[illegible]

東京現株

銘柄		
株	[illegible]	滿鐵
新	[illegible]	同新
銀	[illegible]	東拓
新	[illegible]	同新
銀	[illegible]	富士紡
新	[illegible]	日石
取	[illegible]	鐵毛

東同鮮同殖同連

期米（十八日）

◉仁川

限月	前場 當限	中限	先限
（一）	[illegible]	[illegible]	[illegible]
（二）	[illegible]	[illegible]	[illegible]
（三）	[illegible]	[illegible]	[illegible]
（四）	[illegible]	[illegible]	[illegible]
（五）	[illegible]	[illegible]	[illegible]
（六）	[illegible]	[illegible]	[illegible]
（七）	[illegible]	[illegible]	[illegible]
（八）	[illegible]	[illegible]	[illegible]
（九）	[illegible]	[illegible]	[illegible]
（十）	[illegible]	[illegible]	[illegible]

後場	當限	中限	先限
（一）	[illegible]	[illegible]	[illegible]
（二）	[illegible]	[illegible]	[illegible]
（三）	[illegible]	[illegible]	[illegible]
（四）	[illegible]	[illegible]	[illegible]
（五）	[illegible]	[illegible]	[illegible]
（六）	[illegible]	[illegible]	[illegible]
（七）	[illegible]	[illegible]	[illegible]

	當限	中限	先限
銀行値段	[illegible]	[illegible]	[illegible]
組合値段	[illegible]	[illegible]	[illegible]
出來高	[illegible]	[illegible]	[illegible]
累計	[illegible]	[illegible]	[illegible]

◇東京

	前場・納會	後場・納會
當限止め	[illegible]	[illegible]
中寄止め	[illegible]	[illegible]
（一）〜（八）	[illegible]	[illegible]

◇大阪

	前場	後場
當寄止め	[illegible]	[illegible]
中寄止め	[illegible]	[illegible]
（一）〜（十）	[illegible]	[illegible]

引アト 六十六錢

◇兵庫

	前場	後場
先限寄付 歩め	[illegible]	[illegible]

◇下關

	前場	後場
先限寄付 止め	[illegible]	[illegible]

◇桑名

	前場	後場
先限寄付 止め	[illegible]	[illegible]

鮮內延べ

	前寄	前止	後寄	後止
◇釜山				
十二末	[illegible]	[illegible]	[illegible]	[illegible]
一中	[illegible]	[illegible]	[illegible]	[illegible]
一末	[illegible]	[illegible]	[illegible]	[illegible]
二中	[illegible]	[illegible]	[illegible]	[illegible]
◇大邱				
十二末	[illegible]	[illegible]	[illegible]	[illegible]
一中	[illegible]	[illegible]	[illegible]	[illegible]
一末	[illegible]	[illegible]	[illegible]	[illegible]
二中	[illegible]	[illegible]	[illegible]	[illegible]
◇群山				
十二末	[illegible]	[illegible]	[illegible]	[illegible]
一中	[illegible]	[illegible]	[illegible]	[illegible]
一末	[illegible]	[illegible]	[illegible]	[illegible]
二中	[illegible]	[illegible]	[illegible]	[illegible]
◇木浦				
十二末	[illegible]	[illegible]	[illegible]	[illegible]
一中	[illegible]	[illegible]	[illegible]	[illegible]
一末	[illegible]	[illegible]	[illegible]	[illegible]
二中	[illegible]	[illegible]	[illegible]	[illegible]

大阪期米取組

	賣方	買方	取組高
當限	[illegible]	[illegible]	[illegible]
中限	[illegible]	[illegible]	[illegible]
先限	[illegible]	[illegible]	[illegible]

市中米標準値

丸キ四等新米	[illegible]
米白朝仙（丙キロ）	[illegible]
仁川一等白米	[illegible]

◇鎭平銀

	前日	本日
後寄	[illegible]	[illegible]
大引	[illegible]	[illegible]
當限	[illegible]	[illegible]
先限	[illegible]	[illegible]

市況（十八日）

◇大阪棉花

	寄付	止め
前場 當限	[illegible]	[illegible]
先限	[illegible]	[illegible]
後場 當限	[illegible]	[illegible]
先限	[illegible]	[illegible]

◇大阪棉絲

	前場 寄付	同引	後場 寄付	同引
十二月限	[illegible]	[illegible]	[illegible]	[illegible]
一月限	[illegible]	[illegible]	[illegible]	[illegible]
二月限	[illegible]	[illegible]	[illegible]	[illegible]
三月限	[illegible]	[illegible]	[illegible]	[illegible]
四月限	[illegible]	[illegible]	[illegible]	[illegible]
五月限	[illegible]	[illegible]	[illegible]	[illegible]
六月限	[illegible]	[illegible]	[illegible]	[illegible]

大阪市中外棉相場

ストリクトミドリング	[illegible]
ブローチ	[illegible]
ベンーゴル	[illegible]

◇橫濱生絲 ◇現物最優等　[illegible]

大阪砂糖　[illegible]

株式

急反騰

好材を入れ　但し伸力鈍し

前場　十七日後場引際小戻りし機先、今朝は米棉、スチール株等の急反騰を入れて阪地が鐘紡先限に新高値して來たので當所もこ段高に追隨し東新百六圓五十錢と一トン阪地の無氣力に戻り買人氣絕えず結局伸惱みの商狀を呈した、即ち昨後場の止値に比し京取同事東新六十錢高であつた

後場　前場急反騰後小弛みし機先、後場は阪地の落付き風情に仕手は氣乘らず東新百〇六圓四十錢京取百十三圓八十錢と變りなく寄付き小浮動の後保合の如く大引した

年頭の値頃で越年するか

謎益深まる

材料も惡いし相場の足取も好くないこの調子では保險の强材料でも現はれぬ限り東新は再び十二圓台の高値拔き難く寧ろ投げ崩れの程が案ぜられる承聽である併し今度の安値を大底と見る向の觀察にはなほ動搖を來して居らぬのみでなく

紐育株式反騰

【ニューヨーク十七日發電】本日の紐育株式市場は今迄市場を抑へてゐた弱氣が强氣に押されて突然强氣となり諸株は猛烈な大崩落より一轉して急激な勢ひで猛騰し始め値上りは既に一ポイント乃至十五ポイントに及んだ、仲買人筋ではこの次に買人氣があるまでには二十ポイント方の値上りを示すであらうと豫言してゐる

鐘紡と配當落

銀塊の底拔け米棉の暴落と三大惡材料に挾撃されて惡化を來せる鐘紡もヘチ株と異り安値は買ひたいの信者が多くそこへ今朝米棉並にスチール株の反撥を入れたので又復戻り步調となつた、何分鐘紡の信者は同株の配當落ちを待つて買仕込まんとするものもありこの外にも算純な配當埋めを目當てに外にも配當落を狙つてゐるものがこの配當落ちは無いのであるこれ等の買物が潛在してゐる以上配當落後の相場は更に一と浮かれあるものと見ねばなるまいが併し買方もかなり濃厚なので假に材料安に伴ふ氣崩れがあるとしても最後は今年頭の値頃即ち百五、六圓揃みに落つきこの深い謎を來春へ持越すのではないかと觀る向も多い樣である

つよきよわき

株式　十七日の相場は材料安殊に銀の暴落、スチール株の暴落等に祟られ彫際は案外惡くなつた

▲內地材料としても生糸は一段安米も新値を出す綿糸も苦になないと言つた調子で何一つ買方に好感を與へるものはない

▲併し今朝は米棉並にスチール株等の急反騰にやゝ好感して相場も一段と引戻したがこれとて大して味はない

▲普通なら十圓幅を入れる前に一と戻りあつてよい所だが何分惡材料が出揃ひ買方を威嚇するに充分であるから猪の刃いた戻りは望めない

▲要するに東新の十圓幅を年內の頭と見て人氣が戻り賣りに傾い

期米　十七日仁川穀物協會は鮮航同盟會の幹部來仁を好機に鎭南浦との比率問題で懇談を試みたが依然穀物聯合會と協定してほしいといふことで何等得る所がなかつたらしい

▲成程鮮航同盟會の立場から見ると獨り仁川のみが荷主さんでない以上聯合會との協定に待つのが當然かも知れない

▲所が聯合會の方ではいくら仁穀から要望してもこの問題に觸れることを避け成る可く鮮航同盟會と直接に解決してほしい意嚮だとある

▲何れにしても鮮米の搬取りがプールに改められ合理化した以上それに伴ふ運賃の比率も合理的に處す必要がある

本玉

十八日前場までにおける百石以上の建玉左の如し

京取　賣方白井一二〇〇德泰三〇〇▲買方新田三一〇〇松山二六〇〇古町二五〇〇田中道一六〇〇山口一五〇〇正崎一四〇〇

大新　賣方立山一〇〇〇小口計二

大新　賣方大林一四〇〇成清九〇〇京證五〇〇立山三〇〇▲買方京證一二〇〇田中道一一〇〇立山四〇〇

京取　賣方小口▲買方京證四〇〇大新　田中道バイカイ三〇〇即ち今朝の出來高は京取四〇〇大新四〇〇東新二七〇合計四五〇枚で

說、田中道は東新に對し推れ買ひを初めたが大株は利喰つてゐた

結局は玄米安

本年は石拔三等米が主で容量は一俵百十斤以上を有し品質乾燥等も內地米を遙かに後程しておる爲め內地の商人もそれ丈けは高く買進んで來つゝあるが何分白米が玄米より六、七十錢も割安に取引されてゐるので玄米の賣行きに影響を及ぼし只定期の道具米以外には買行き香しくない現に阪地の吉村と正米が手當米の買附けが一巡すると崩れるが脆ろく一圓五、六十錢と崩れるが如きは是れを如實に物語つて居るものであると同時に白米の如き割安を併續する間は正米としても一寸復活の見込みがないのみか是れからは籾の乾燥が好くなるに從ひ玄米の賣物は益々

中限に開戰

買方策戰を練る

一時高納會を懸念されてゐた期近が漸く慘落を演じた上渡米が意外の增加を見たことは買方として全く期待外れといふの外ないが買方主力に於いては中限に五萬石とする所はない許りが、期近の買玉は最初から受米する覺悟で、その大半は既に內地へ賣込んでおる程であるから、同一派の策戰からいへば寧ろアログラム通りに來たやうなもので期近が落ちたら、中限の買玉に對し今後は更に第二段の策戰を廻すことにならうと觀測せる向もあつた

期近落ち後

此邊で一服か

期近に對する提灯買ひの投物も一巡出盡し又中先に對しても投げるべきは既に大半投げ盡した揚句として此邊は下げ盡るのが當然であつて現在の正米もこれ以下は保りて來ないことから見ても下げ一段落といふより外ないが何分年末に切迫し買方主力は一切自重してゐる所へ正米は白米安に際迫されて內地との取引が損はれないといふ有樣であるからこの邊直るにも直りやうがない、從つて當分は一高一低を繰返し當限落後における正米の成行き又は政府の買上げ米成績如何によつて何等かの刺激を見る位なことで年內中も大した相場は望み難いといふ觀察も行はれてゐた

東新依然不足

今朝の代引戻を見るに保取は德泰七十枚を市中に古野十枚渡して二百八十枚市中に古野十枚渡して二百枚渡し三十枚と短又大新は立山の三十枚渡した、然るに二十方東新は依然不足を見せ六百枚德泰二十五日肝八百枚の不足を示してゐた古町大林の手合が落附くに至り市價は從來の小豆の如く結局八百枚の不足を示してゐた

商內又も寂る

今朝は內外の好材を入れて諸株が一齊反撥歩調に轉じて來たので京取十三圓八十錢、更に新東百六圓五十錢と二圓三十錢方急騰を示したが後商內に乏しく新東は依然不足

安取銀奔落

【安東電話】安東取引所における鐵平銀は十五日のロンドンにおける銀塊暴落の影響を受けて十七日後場に七百二十一圓で持越へて來たが遂に七百台を割つて七百九十五圓といふ空前の安値を示すに至つた（安東）

戻賣りから更に崩る

目先不勢見越

前場　昨後場阪地の下落りに買方の利喰ひ急ぎを呼び手堅く大引し折納、今朝は阪地の綾りなき商狀に下げ一巡と見る買物を呼び當初米が中三圓七十錢先三圓六十五錢と前日の止値より十一錢高に寄付き、その卑內太丸福丸マ等から買物現れ二節は更に七十錢と引締つたが正米安に戻りは買物多くアトは六十四錢から速間チリく安の四十錢と更に新安値へ陥落し人氣が寅落ひとなつて止まる丈けも一段の不勢は免れ難き商狀であつた

後場　前場戻り賣りに際せられて更に氣崩れ目先不勢見越の觀先、後場は先限十三圓四十一錢と前止同事に寄付きアト人氣の賣

人氣依然買募

中限は買方中一手に五萬石近くも纏つた手口があるに反し買方側にはもとの所これといふ頭立つた手方筋はなく何れも小口筋が一人根に纏入ひといふ調子で買過ぶてゐるので中限に對しても買方中堅に握つた手口はないが何分正米から打算して遙かに割安を叩いてゐるだめどして大人氣が買猿ばれ易く從つて値かの取組に對しても客買ひの地場買りと云ふ對時になつてゐる、それが爲めに相場は未だ不勢を辿る外なき狀態である

ひと二圓二中は四十四錢と値かの保合ひの後場小回物の如く大引した

押崩すべきであるが行く／＼は玄米が白米より下廻りするやうな安値を出現することがないとも限らないと見てゐる向が多い

常島前場情報

【大阪電報】寄付は朝米來町より一千石を賣る外賣敵でなかつた、東京筋は北川から二千石買ふ酒先は見送り

仁川期米本玉表

當限賣方　丸イ一、〇〇〇丸福一〇〇丸一六、七〇〇丸大二〇〇
同　買方　丸タ一、〇〇〇丸大一五〇〇丸マ六、九〇〇金メ八、六〇〇
中限賣方　丸イ一、八〇〇丸一四〇〇丸一二〇〇金三、五〇〇
同　買方　丸イ一、五〇〇丸福三一〇〇丸ウ一、二〇〇丸ス二九〇〇丸マ八〇〇
先限賣方　丸イ六、四〇〇丸ウ二一〇〇丸四、〇〇〇丸大一、一〇〇
同　買方　丸イ一、六〇〇丸福二二〇〇丸ス四、九〇〇丸玉一、〇〇〇丸マ一、二〇〇金メ二、七〇〇

京城延べ

出廻懸念に引際弛む

商內約三萬石

前場　十七日後場引際小弛みし機先、今朝は各地の小壁りに一回二中十三圓四十八錢と手堅く寄付き各店の買物に五十二錢と更に引締つて止めた、而して二回に入るも依然手堅く一末十三圓七十錢から六十五錢に二中も十三圓五十二錢から五十錢と幽調を示してゐたが天候良好による産地出廻漸增に三回以降はやゝ軟化し各店の賣物と共に六回二中は三十二錢から二十六錢に叩かれて止めた、即ち今朝の出來高は二萬九千石でこれが寄引値並に算定左の如し

一回二中三四八……五二▲二回一末三七じ……六九二中三五二……五〇▲三回一末三六五二中三四四……三九▲四回一末三五三五六……五二二中三三五……三三▲五回一末三五六……五二二中三三五……三一▲六回一中三七〇一末三四五……三七二中三二……二六▲算定十二末一四三〇一中一三七〇一末一三四〇中一三三〇

後場　前場小弛みし機先、後場も各店よりの賣物現はれ一回二中は十三圓二十六錢と變りなく寄付いたがアト買方の追撃に十五錢まで叩かれ結局二十一錢に止めた併し目先に諸種の惡材料横はつてゐる丈けこの邊一低落は免れまいと見る向もあつた

正米

京城　丸キ三等十四圓六十錢四等十四圓十錢地搗玄米十三圓

大阪市中在米高

十八日現在は九十九萬五千百五十九俵と前日の在米高に比較して二萬六千六百廿七俵の激增である

群山廻米報（十八日）

前便	玄米	六、二四三叺
	籾	ナシ
汽車便	玄米	一九、二〇八叺
	籾	一、三〇八俵
牛車便	玄米	一、七八五叺
	籾	ナシ
合計	玄米	一七、〇三六叺
	籾	一、二三八俵

木浦　天候引續き順調に產地よりの出廻り相當あり、年末接近に金換的賣物も散見されるが、只籾米筋の當用口買拾ひのみに市況小弛み相場は角セ三等十四圓二十錢四等十三圓七十錢と十錢安唱へであつた

大邱　各地は强調に傾いたがこの邊換金急きの賣物相當現はれ買手先安思ひに手控へられ氣配は遂に五十錢安見當に叩き崩され精米筋當用小口の拂々買ひに殻良十三圓九十錢神力十三圓六十錢見當を唱へた

群山　入荷一萬千叺もあるが各地の强調に人氣幾分不引締內地引合思ひの手當あり買ホけ結果將ちに賣惜み氣配も保合ひより幾分手堅き商狀にて丸セ三等十四圓六十錢四等十四圓丁度見當を唱へた

釜山　天候の引續き良好に入津順調にて各地漸く上向步調となつたが何樣貨物市場に强れ興盤高く氣配更に一、二十錢方殿落し値頃思ひの買ひと引合ひ氣構へに買はれ殼南殼良十四圓四十錢神力十三圓八十錢見當を唱へ八千四百五十叺の取引があつた

大豆　龍山丸忠八圓七十錢大端汶山運川九圓金汗南川新浴八圓四十錢海州天安七圓八十錢を唱へ何れも産地出廻り增加にヂリ／＼安である

仁川　丸キ角チ丸チ石拔三等十四圓四十錢四等十三圓九十錢不拔米三等十三圓八十錢四等十三圓四十錢丸ヨ不拔四等十二圓二十錢地搗米十一圓一等白米十四圓二十錢精米組合一等十四圓六十錢籾改良種三圓九十錢五事在米種三圓四十錢を唱へ玄米は前日と大差ないが白米は割安と相俟つて一、二十錢安である

大豆　龍山八圓七十錢長湍九圓漣川九圓鐵原八圓七十錢

五十錢下十二圓二十錢一等精白十二圓錄白米十十四圓親上三圓八錢中三錢大豆下三錢四匣

資本金貳百万円　朝鮮信託　預金は信託

仁川期米　福

川合又五郎（97）

鳥江鐵也作　佐藤松華畫

印籠（九）

『馬、馬鹿を申せ！猪賊、何のための脫切、何の爲め自害を致すのぢや、拙者は生きられるだけは生き延るつもりぢや』

『ではあなたのなすつた事は正しい事だと仰有るんですか』

『理非曲直は知らぬ、源太夫を殺したのはあんな結果に立到らねばならなかつたから拙者が殿の成敗を受けねばならぬ、また世間の眼醒を蒙らねばならぬといふのならそれでよい、たゞ拙者としてはそれらから逃れて行く迄だ』

『では殿の御威光によつて若旦那を引立てられるとしたら如何なされます、否應なしに引渡へられたとしたら……』

『サアその時は……』

『それ御覽じろ、私はその時のみならだ、然し乍ら又五郎の場合は何申し譯に切腹でもなすつたらどうなります、それでもお前樣は安閑と江戸に忍んでをられますか』

『むゝ、そんな事が……』

『そんな事がないにしても萬一あつたとしたらそれではお前樣は何ともありませんか』

『むゝツ』

又五郎はギックリと詰つた。

その時四郎五郎がヌーと入つて來た。

『まあ暫く待て猪賊、世の中には親の犯した罪によつてその子に咎の及ぶ例は澤山ある、その親の惡むは子に傳はることもあるからだ、然し乍ら又五郎の場合は何も蔵ある家の者を斬れとは半左衞門殿へた譯でないであらう。これは又五郎一人の出來事、半左衞門には何の關係もある道理がない。子の犯した罪はその親が負はねばならぬといふ天下の掟もないではないか、さすれば岡山城主池田宮內少輔が半左衞門に切腹を仰つける樣なこともあるまいあつたとしたら池田候が承知しないまゝ又五郎に意見もするもよいが今すぐに腹を切れなどとはチト難題にすぎるそちもこゝに逗留して又五郎の氣のしづまるのを見てからよくいつて聞かすがよからう』

折角の所へ四郎五郎が水をさしたので、猪賊もそれぎり又五郎に死を進める事も出來なかつた。

その日も夜がくると、又五郎もう家にぢつとしてゐることができない、日の先に丁字屋の藏川の姿がうかんだ。

丁度そこへ氷松からの迎への駕が來る。それはまた新吉原へ。

彼はその翌朝、新吉原の揚屋の二階からどんよりと曇つた空をながめて、當分自分の心の安住する場所はこゝだと思つて見た。

ぢめなあなたのお姿を思ふと胸が一杯になつてたまらなくなります、それに父御半左衞門樣の御胸中お察しするだに涙でございます……それを思へば今こゝであなたに自害をお勸めすることが一番良策かと存ぜられます』

猪賊と又五郎は果しない爭論の後、やゝ長く沈默に陥つた。

『もし、若旦那、武家にお生れなされたお方がお腹を召す爲めに命をお捨てなさらうともせず、生きてみたい、逃げても生き延たいとは何といふ御卑怯でございます、……私は今こそ併分にお取立願つてお手際い拵きを下しおかせられますが、これが元々なぜ [illegible]

[illegible]

京城製樹所　電話本一〇〇　荒井のお乳　龍山販賣所　電話龍山七二一番

京染なれば京屋

懷中ニ雪ヨイキヤク　傻方ヒラミドン　本舗　㊊　林藥房

京城日報　朝刊　本紙朝夕共二十頁

大阪商科大學經濟研究所編輯

經濟學辭典

特價申込募集

特價 六圓（定價七圓五十錢）

特典（特價期間中第一卷御求の方に限り總卷迄右特價にて提供致しますからこの際お申込の方は五冊の中一冊が無代に當ります。）

明日〆切

（〆切嚴守・即刻お申込を乞ふ）

經濟は絶對に不可避な問題をもつてあらゆる人に迫る。經濟學の知識なくして生活するは武器なくして戰ふに等しい。ここに時代の不可抗的な要求に驅り立てられ、最善の覺悟をもつて生れたわが「經濟學辭典」は、果然、萬人によつて「我等の辭典」として熱誠なる歡呼をもつて迎へられた。それは東西學界の精鋭二百名の協力執筆を得て經濟學及びその關係の諸科學諸思想を悉く網羅し、嚴正周到親切なる編輯のもとに一大綜合體系をなしもつて社會科學辭典を不用たらしめ、凡百の經濟學諸社會科學の著に匹敵する。苟も現代に於て諸方面に躍進を期せられたる士の逸早く本辭典を座右にせられ、時代の急速なる歩みに遅れられることのなからん事を望む。

內容見本進呈

第一卷（即時配本）

體裁 四六倍判・全五卷・總頁三千餘頁（[illegible]・クロース裝・天金・函入）

特價 一卷 金六圓 [illegible] 全五卷一時拂 金二十八圓 [illegible]

發行所 東京神田一ツ橋 振替東京二六二四〇 岩波書店

取次所 京城府本町二丁目 振替京城二五七三番 大阪屋號書店

京城府本町二丁目 振替京城一二五番 日韓書房

婦人公論

愈々出ました!! 素晴しい新年號

三大附録 特別附録 七拾錢

嵐の如き人氣!! 賣切れぬ中に書店へ!!

自殺して父に復讐した十六の少女

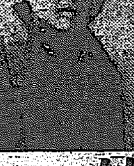

娘に首を縊らせた私と云ふ人間　岡本癖三醉

子規門の俳人癖三醉岡本康太郎氏が逝ける愛嬢和子さんのために捧げる挽歌。或る時は懺悔し、或る時は我と我身を鞭打つ哀切極まりなき名文にひねくれ放擲にひねくれて、ひがみつつ全篇泣と嗚咽に盈きる。殊に愛嬢の白骨を [illegible] ある。

復讐した子供

虐げられし者の眞實の姿に泣け!!

大宮家の令嬢として生まれ乍ら、罪の子の故に自ら道を拓いて行かねばならなかつた可憐な一少女。虐げられた人の生ひ立ちを泣かせずにはおかない。これは人道に對する一つの宣戰である。彼女の爲めに一掬の涙をたむけられよ!

初めて見た「東京」　杉内いち子

（「荷車の娘の手記」をひつさげて片田舎の一寒村に立つて、全文壇を驚異せしめた著者が、大都市「東京」への見参記。）

牛かはる山。　釋迢空

社會生活への第一歩　宮島新三郎

結婚の正體　青野季吉

怨花嫁　德本柳原燁子

妻の體質と夫の體質　高良武久

夢のユメ・ゆめ・夢　サトウハチロー

內縁の妻の權利　片山哲

ナンセンスな夢 生きてゐた靴下の話　大下宇陀兒

ブラボー男爵　大辻司郎

ナンセンス　酒井眞人

マリヤとジム（散文詩）　室生犀星

山川菊榮論　平林たい子

早川雪洲と私の結婚生活　青木鶴子

阪神ウルトラガール列傳

女子獨身アパート夜話　玖野房子

ストライキの裏に躍る女スパイ　加藤勘十

毒盃に踊つた繁野夫人

―灘の百萬長者をめぐる愛慾合戰―

（漫畫）花嫁時代　堤寒三

結婚曉雲曲　和田邦坊

（詩）夢の國　北園克衛

詩二篇　堀口大學

世界的女性の横顔　千葉龜雄

小さな滿足まで（新しき夫婦）　片岡鐵兵

日曜日の怪

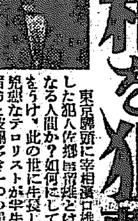

首相を狙撃するまでの佐鄕屋留雄

東京驛頭に濱口首相を狙撃した犯人佐鄕屋留雄とは果して如何なる人間か？如何にして此の世に生をうけ、此の世に生長したか。此の兇惡なテロリストが半生の物語こそ宿命と波瀾多き一つの罪惡史であります。

▲新しき村にゐた「留ちやん」　武者小路實篤

▲佐鄕屋留雄を産んだ母　森谷とみ子

急場の用にどなたも一應知つて置くべき輸血の話　醫學博士 堀內彌次郎

中産階級の住宅は何處へ行く

□千五圓の家の設計　土浦龜城

□一戸當り千圓・四戸建木造集團住宅　横山茂樹

□必要最少限度・十三坪の家　佐藤功一

□最も理想的な集合住宅　中村鎭

□百圓のサラリーマンに何時家が建つ?

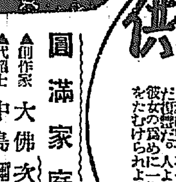

圓滿家庭訪問記

中島彌團次夫妻

▲創作家 大佛次郎氏夫妻

▲代議士 中島彌團次氏夫妻

▲彫刻家 藤川勇造氏夫妻

內外時評

（婦人界一年の回顧と展望）（女子高等敎育の問題）（佐間園と子女敎育の問題）　山川菊榮

當選實話

何故私は嫁がない

▲もてあます戀愛の惱み　村木源次郎

▲思ひ出を抱きたい　山本滋子

▲番犬に生れた　村中悦子

▲不合理な結婚を嗤ふ　吉田秋子

良人批判

▲夫の寢顔に怒る　ひらをか まさ

▲スキート・スキートホーム　上川はま子

▲機械人形のやうな彼

ジャズ音樂の話　服部龍太郎

女子中等敎育改善案　田代邦一

近代愛戀帖　十一谷義三郎

ヒステリー座談會

△ヒステリーの正體　△ヒステリーの療法　△ヒステリーの因果　△ヒステリーの犯罪　△ヒステリーの實例　△ヒステリーの防止　△ヒステリーの治療　△ヒステリーの病原

出席者

淺原六朗　石濱金作　大井さち子　小島政二郎　近松秋江

濱尾四郎　福井正憲　三宅やす子　宮田脩　高田保

お化粧道具誌上展覽會

婦人公論を通じて見たる女性發展史　田中惣五郎

（僕のページ）母の尊嚴　島中雄作

私の顔

△眼だけが　△頭・顔・首　津輕てる子　細田民樹

お正月の來客料理と珍らしいお雜煮

△温いサンドウイッチと温い飲物　△お正月に相應しい一品料理　渡邊直次郎

△音樂室　△處女の結婚條件　中島定次郎

火端美容法（四大家公開）

△紙ナイフ　△讀者の頁　△お正月衣類と裝身具　△美容相談　△趣味と實益のフラワー・ビーズ　△代理部案內

新春手藝

三大附録

（第一附録）新結婚敎科書

結婚倫理學　加田哲二

結婚社會學　杉森孝次郎

結婚美學　田中良

結婚經濟學　小汀利得

結婚生理學　福井正憲

新時代の結婚はどうあらねばならぬか。これは明日のあなたの婦人道具の必需品です。

（第二附録）麻雀入門と必勝法

すぐ覺えられる麻雀手ほどき　五段 廣津和郎

高等戰術の秘法　六段 天忠定

麻雀クラブ經營法（大阪・東京）

▲牌の見分け方　小島 素心

買ひ方秘法　瀬戸 隆子

福岡 雅雅

（第三附録）大懸賞『泣かせる小説』

一等パインミシン　二等化粧鞄

三等コンパクト　他當選者全部へ賞品贈呈

特別附録　佐藤春夫・菊池寬・吉屋信子・久米正雄・宇野千代・岡本かの子・北原白秋 [illegible]　別冊 豪華版 愛讀者日記

本文百數十頁・グラビヤ十頁大增頁敢行!!

驚天動地の名小說欄

必死の新長篇　金色の柩車　淺原六朗　中村義雄畫

愛慾事實秘史　ぷりまどんな　落合三郎　中山巍畫

絶對の名篇 問題の詩人 吉水再び現る!!　女給　廣津和郎　加藤靜兒畫

怪奇探偵秘聞　白骨賦　春海宏　岩田專太郎畫

長篇近代情緒　街の旋風　谷崎精二　鈴木亞夫畫

十一月十二月號大懸賞當選者發表

三月號原稿大募集

東京丸ビル五階　振替東京三四番

中央公論社

商業登記公告

[illegible]　京城地方法院水原支廳

商業登記公告

[illegible]　京城地方法院裡里出張所

商業登記公告

[illegible]　全州地方法院群山支廳

法人登記公告

[illegible]　全州地方法院

商業登記公告

[illegible]　平壤地方法院鎭南浦支廳

商業登記公告

[illegible]　全州地方法院裡里出張所

商業登記公告

[illegible]　平壤地方法院安州支廳

商業登記公告

[illegible]　平壤地方法院鎭南浦支廳

商業登記公告

[illegible]　京城地方法院開城支廳

商業登記公告

[illegible]　京城地方法院安城出張所

商業登記公告

[illegible]　全州地方法院群山支廳

商業登記公告

[illegible]　全州地方法院群山支廳

商業登記公告

[illegible]　平壤地方法院

鮮銀浦鹽支店問題

十七日夕刻から―遂に營業を停止

「目下清算中」の貼出　ロシアの亂暴を語る

【東京電報】浦鹽よりの報道によれば、十七日夕刻鮮銀支店では營業を停止し『目下清算中』なる旨が貼り出され、群衆は同銀行前に蝟集してゐる

外務省公報　【東京電報】在浦鹽杉方總領事代理から十八日外務省へ鮮銀浦鹽支店閉鎖命令につき公電があつた。右に依ると十七日午後ハバロフスクから極東政廳次席委員主任が突然同支店に來り、閉鎖を命令し一切の有價物件、書類、帳簿の封印をなし金錢出納並に往復文書は極東財政廳、監督委員會の許可を要することおよび銀行は目下清算中なる旨貼付すべしと發命した

査の結果の報告を待つより外にしかたがない

甚しい打撃はない　我財界の觀側

【東京電報】鮮銀浦鹽支店閉鎖に關し我が財界當局は左の如く見てゐる

鮮銀支店閉鎖は既に不當檢査を受けた時から豫期された事で、殊に最近浦鹽の經濟界不安の折柄これにより特に甚しき打撃を受けることはあるまい

對露貿易

【東京電報】鮮銀浦鹽支店の閉鎖は我對露貿易金融に重大影響をおよぼすものと見られてゐるが、大藏省の調査にかゝる本年一月以降十月までの對露貿易累計は

▲歐露
輸出　七十七萬二千圓
輸入　二百二十六萬六千圓
▲露領アジア
輸出　三千四百六十六萬圓
輸入　二千六百七十九萬三千圓

で其主なるものは左の通りである

露領アジア
▲輸出
米　七十四萬一千圓
砂糖　十七萬五千圓
罐詰食料　六萬七千圓
鐵　七十九萬圓
機械及部分品　百七十八萬五千圓
製織品　四百二十九萬九千圓
紙類　四萬八千圓
▲輸入
豆類　四千圓
石炭　百三十五萬圓
木材　七百十四萬七千圓
油粕　六萬五千圓

告發　支店長外兩氏

【浦鹽電報】十七日ロシア官憲は鮮銀支店の閉鎖を命じ、銀行帳簿その他の財產を差押さへ、福井鮮銀支店長外三谷、武部の兩行員を告發した

鮮銀支店は近日引揚か　兎に角一先づ閉鎖

殘るは對露漁業問題

【東京電報】鮮銀浦鹽支店問題につき十八日正午、加藤總裁、松田理事協議の結果、一先づ閉鎖するに決し直に外務、大藏兩當局を訪問したが、外務當局は主務官廳たる大藏省の意向に委せる、大藏省としては鮮銀が營利法人たる以上利益なき支店を存置せしむる必要もないといふらしいから結局近日中に引揚げることになるらしく、殘る問題は漁區借區料納入その他に關する對露漁業問題で、これに對する政府の態度如何が注目されてゐる

材料を整へて嚴重に抗議

北洋漁區の交渉はこれと切離し繼續

【東京電報】勞農官憲の鮮銀浦鹽問題に關し幣原外相は交渉材料の整備をまち一兩日中に在モスコー廣田大使に訓令を發し　今回の勞農官憲が執つた措置につき嚴重なる抗議を爲す筈であるが、なほこれに關聯し現在進行中の北洋漁區の交渉はこれと切離して交渉を繼續すべく、何れにせよ日露貿易上には相當の影響あるものとみられてゐる

外務當局語る

【東京電報】鮮銀浦鹽支店閉鎖に關し外務當局は左の如く語つた

露國政府としては事實の眞相調査の上モスコーの廣田大使宛訓令を發し嚴重抗議せしめる方針であるが、閉鎖に對しては鮮銀從來の營業振りを不法なりとしてこの擧に出たもので、これは解釋の相違で如何とも仕方がないから、不正の有無を先づ取調べる

誠意を疑ふ　外務當局また語る

【東京電報】鮮銀浦鹽支店閉鎖問題につき外務當局は語る

鮮銀は舊の自由貿易禁止の命令があつた時から既にこれをやつて居らぬから、福井支店長自身がやらぬ限り抑々の事實は起らぬと見られる、鮮銀支店調査問題については外務省は今夏以來在モスコー天羽代理大使をして經濟關係に大きな貢獻をなしてゐるのであつて、日露提携の實である、同銀行に對し壓迫を加へることは露國の誠意を疑はざるを得ぬ、外務省の抗議に對しロシア側は銀行調査の結果を俟たなくては何ともいへぬと返示してゐるので、我當局としても斷然抗議に入る前にロシア側の誠

高松宮兩殿下　ペスタム御訪問　記念神殿御覽

【ナポリ十七日發電】高松宮同妃兩殿下には本日ナポリ東南ペスタムを御訪問、ギリシヤ建築の記念物ネプチューンの神殿其他を御見物になつた

露政府に『鮮銀支店處置は苛酷且つ長期に過ぎるため同支店の營業は今後絶望と見られるから調査を打切られたい』と抗議した。元來鮮銀の舊自由貿易は沿海州財政廳から特許を得てゐたもので、同銀支店は日露兩國

御下賜の御眞影を捧持して高堂屬今朝歸鮮

さきに宮内省より全鮮各地官廳、諸學校等の公共團體に新たな御眞影を御下賜に相成つたが、今回更に御下賜に相成ることとなり、十九日午前七時着列車で高堂本府屬が捧持して歸城することになつた。なほこの新たな御眞影の傳達を受くべく十八日左のごとく京城驛着列車で各地方より御眞影の奉迎があつた

▲午後七時　全南、全北
▲午後八時五十分　平南、平北
▲午後八時卅五分　咸南、咸北

中野遞信次官辭職するか

電話民營案失敗の責任感から　唯時機を待つ模樣

【東京電報】電信電話半官半民案は十六日の閣議で撤廢案を伴はざる法律案として來議會に提出することとなり全く骨抜きとなつたが中野遞信次官の如き

撤廢案を伴はぬ法律案を議會に提出するは責任ある政治家のとるべき態度でない

といつてをり、遞信省内にも法案撤回論と暫く成行きを靜觀すべしとの說とに分れ、案の運命も相當氣づかはれてゐる。なほ中野次官は斯る事態に當面しては結局辭職するものと見られてはゐるが、目下濱口首相の負傷未だ癒えず、小泉遞相もまた病氣全快に至らざるため適當の時機到來をまつ模樣である

中野次官語る　【東京電報】中野遞信政務次官は十八日午後遞信省にて

この問題に關しては辭めないが私の平素の主張から諸君の推察に委せる

と語つた、辭職に適當な時機を待つものと見られてゐる（寫眞は中野次官）

定例次官會議

【東京電報】定例次官會議は十八日午前十時より首相官邸に開會、永井外務次官より鮮銀浦鹽支店の閉鎖命令は明かであるが、行員の逮捕に就ては不明であるので外務省でも眞相調査中であるが、この對策は至急決定の筈である

南京漢口事件等の賠償交涉漸く纏る

總賠償額三百萬元　年内か來年一月早々正式調印

【南京十八日發電】重光代理公使と王外交部長は本月初めから南京、漢口事件賠償問題につき交渉を行つた結果双方完全に諒解點に達し、外交部は目下賠償解決案起草中といふ、確實なる支那側の消息によれば南京事件二百卅萬元、漢口事件五十萬元、其の他鎮江、蘇州、上海事件二十萬元、計三百萬元で、昨年芳澤公使在任當時交渉を開始してより廿箇月で漸く解決の早められたことはこの解決を見ぬうちは條約改正交渉に應ぜぬ決意を示せると、租界回收要求、滿洲における對日政策に就き日本の輿論が硬化せるに鑑みてゞある。正式調印は年内叉は一月早々に行はれるであらうと

議會召集近づく

第五十九議會の召集もいよいよ週日に迫り、場内の整理と共に傍聽人受付も出來上つた（寫眞は本年初めて出來た立見式傍聽人の受付の札かけ）

威嚇的な最後通牒

三電信會社との交渉不調に業を煮して

【上海十八日發電】大東、大北、太平洋三電信會社との電信交渉決裂に焦慮した交通部電信交渉委員會は十七日附を以て三社に左の如き最後的通牒を送り、威嚇牽制を行つた

電信條約は本年末限り滿期となるが、貴會社側が若し我が主張に同意するならば再び南京に代表を派し新條約締結方を協議されたい、然らざれば條約滿期と共に只條約の執行を宣布するのみにて、同時に一切の權利を強制的に修正するの決意を有す

答禮司令官に　勳三等を賜る

【東京電報】畏き邊りでは高松宮殿下御訪問答禮のため來朝したポルトガル東洋艦隊司令官のゲイラ大佐に勳三等瑞寶章を、旗艦アダマストール號艦長テイセラドイイエブ氏に勳四等瑞寶章を賜はつた

外地國有財產整理案可決　昨日總會で

【東京電報】國有財產調査委員會は十八日午後一時半藏相官邸に開會、先づ特別委員會を開き朝鮮、臺灣、關東州の國有財產整理の件を附議し、午後三時より總會を開いてその原案を決定した

決定事項　【東京電報】外地國有財產の整理に關する國有財產調査會の決定事項左の如し

一、關東州及び滿洲道に駐屯における陸海軍用地の整理は國有財產整理案第七として宿舍用地、演習用地、防禦區用地等の一部を整理すること

二、寺院國有境内地及び墓地の整理方針は更に特別委員で審議す

師範教育改善案可決　總會は廿三日

【東京電報】文政審議會師範教育改善特別委員會は十八日午前十時より文相官邸に開會、希望條項を附し原案通り可決し、午後四時散會したが、廿三日總會を開きこれを附議することゝなつた

と報告し、小村拓務次官より朝鮮の地方自治制擴充について道の自治も來年度から認められたいとの要望あるのでこれまた滿足主義を以て相當の時期にゆるす考へなる旨報告、次いで丸山警視總監より言論壓迫問題に關する政府の内容を詳細報告し

本問題に關し安達内相も自分も洵に遺憾に思つてゐるからそれぞれ相當の方法を講ずると共に主任者部にも相當の處置を採る

旨辯明し正午散會した

年末兌換券十五億見當

一般財界の不況に發行高も低い

【東京電報】金解禁第一年の年末金融については各銀行とも準備に努めてゐるが、本年は物價の低落、商取引の不振等相當財界不況のうちにあるので、兌換券の發行も例年より遙に少ないものと豫想され、日銀當局では十五日現在における全國各支店から資金需要の豫想を報告せしめ、これに基づいて年末兌換券の發行を大體十五億圓見當で越年する見込みを立てた、即ち前年末の最高より約二億圓少く前々年末より二億七千萬圓方低位である

徳川公參内

【東京電報】去る十三日歸朝した徳川家達公は十八日午前十時三十分參内天機並に御機嫌を奉伺して退出した

輕飛行機を學生聯盟に寄附　海防義會の貢獻

【東京電報】海防義會はこれまで九機の愛國號飛行機を製作し各方面に寄附又は貸與して我國航空界に貢獻してゐるが、今回更に輕飛行機一臺を工費二萬圓で石川島製作所で製作、日本學生航空聯盟に寄附することゝなつた。三月末までに完成引渡しを行ふ筈だが、明年夏決行される法政大學の訪歐飛行は多分同機を使用することゝなろう

安達内相　記者代表に陳謝　言論抑壓問題に關し

【東京電報】政府の言論抑壓を糺彈せる東西十五新聞通信社の共同宣言に對し、安達内相は十八日午前十一時内相官邸にて右各社代表に會見を求め、政府の意思を代表し文書を以て次の如き陳謝釋明をした

共同宣言の御趣旨はよく諒承しました、言論の自由尊重に就ては從來もその方針で努力して來たが、この趣旨がよく部下に徹底しなかつたため今回の問題を惹起したことは深く遺憾とする處である、今度の時報紙の取調事件は頗る妥當を缺き遺憾に堪へない、就ては將來報道の自由に對し特に注意を與へ責任者に對しては相當の措置を爲さしめます、而して將來報道の自由、言論の尊重に對しては十分の注意を爲すのみならず、新聞記者諸君の職務上の行動に關しては決して不安のないやう致します

戰債支拂　英佛伊三國　合計一億二千餘萬弗　米國に受入

【ワシントン十六日發電】昨十五日アメリカ財政省は英國よりの九千五百萬ドルをはじめ佛伊より合計一億二千三百萬ドルの戰時債務支拂を受けた

グワテマラ政府顚覆す　革命のため

【ワシントン十七日發電】ワシントン駐箚中米グワテマラ公使アドリアンレシノス博士は本日本國より革命のため大統領パルマ氏の政府が顚覆するに至つた旨の通電に接した。因みに臨時大統領には軍事統帥者で令名あるマヌエル・オレラーナ將軍が指名されて居る

三等船客の入國を禁ず　ブラジルの失業對策　農業移民は從前通

【東京電報】十六日海外興業株式會社入電によれば、ブラジル政府は去る十三日失業對策として明年一月一日より向ふ一ヶ年間外國人三等船客に入國禁止を設令したが、海外興業の取扱ふ農業家族移民等の失業に關係なきものは從前通りとなす筈であると

商議副會頭　關大植氏當選

京城商工會議所臨時議員總會は十八日午後二時より開會、副會頭一名補缺選擧の件は滿場一致を以て韓一銀行頭取關大植氏を選任、次いで古城龜之助氏より日本商工會議所總會顚末の報告あり、午後三時散會

國際通運の部課配合

【東京電報】國際通運會社は今回部課を配合し、庶務、營業、經理、監理四課に整理し總務、營業、監理三部を廢止した

金融制度調査會　大藏省の議會提案協議の爲　久しぶりに開會

【東京電報】大藏省は來議會に提出すべき不動產抵當證券法案、勸業銀行法改正案、農工銀行法改正案、北海道拓殖銀行法改正案、貯蓄銀行法改正案、無盡業法改正案等の成案を見たので、二十三日金融制度調査委員會を招集してこれを附議する事となつた、なほ同委員會は約三年半休止されてをり、委員中にも缺員を生じてゐるので新に松本烝治博士、馬場勸銀總裁等を委員に任命する筈である

西北軍の整理　張學良氏持て餘し　將領會議を開く事とす

【天津十七日發電】張學良、商震、徐源泉氏は山西前後處置問題につき協議の結果、山西省政府には南方より人を派遣せしめぬことを決したが、西北軍および雜軍の整理問題が懸案となり、學良氏は持て餘して孫殿英、傅作儀、龐復渠氏等の來津を求め、來着を待つて將領大會議を開くことゝなつた

蔣氏の共匪討伐　馮玉祥氏の地盤に直系軍を配備の肚

【漢口十八日發電】廬山會議が共産土匪討伐のため出兵に決した蔣介石氏の意は馮玉祥氏の舊地盤西北系殘軍の割據する陝西、甘粛、新疆をそのまゝに放置する時は將來馮氏の再擧を招く虞れあるため中央直系軍を配備するのが目的で蔣介石氏はすでに河南にある第二、第三、第十二師に對し陝西、甘粛へ出動すべしと命令を發し、何應欽氏をその總指令に任命した

二百八十箇師を百師に改編　廬山軍事會議

【南京十五日發電】蔣介石氏は目下廬山に軍事會議開催中であるが中國現在の軍隊二百八十箇師は正規軍六十師、國防軍四十師、計百箇師の常備軍に改編し、軍費を六千六百萬元に減ずることに決定しなほ四川軍隊を十二箇師に改編するとし四川將領が右決定に服せぬ時はこれを討伐するに決した

會

森岡局長晩餐會　森岡警務局長は十八日午後六時半朝鮮ホテルに府内新聞通信社幹部を招待し晩餐會を開催、デザートコースに入り森岡局長から懇篤なる挨拶あり、これに對し有馬日日社長が來賓を代表して答辭を述べ、主客乾杯の後別室において餘興に移り研究所員の舞踊を觀覽し八時半盛會裡に散會した

人

◇篠田治策氏（李王職次官）東京御別邸に參趣中のところ十八日午後七時着列車で歸城

◇京城郵便支局長故大谷正之助氏遺族夫人並に令息令嬢はこの程東京に引揚ぐることゝなり本月二十日朝十時京城驛發にて出發すると

◇藤尾直勝氏（京永重役）十九日午前七時着入城、池田茂次郎氏宅に投宿

◇渡邊京城商議會頭　令兄の危篤のため郷里栃木に歸省中の渡邊京城商議會頭は令兄は恢復したが越後の令夫人の令弟死去のため越後へ向つた

航空往來（十八日夕到着）
上り　福田眞男氏（平壤より）、陸山一治氏（同）
下り　佐藤求己氏（東京より）、石田總一氏（福岡より）、増三太郎氏（同）

太平漫語

蒲露鐵道問題について幣原外相と汪公使との間に『日支兩國の利益を基調として更にその使命を達成するが如き點に出でぬことを原則とする』ことに意見が一致したといはれる▲汪公使も『幣原外相との會見で兎も角も原則的に意見が一致した』といつてゐるから幣原外相も原則的には意を安して可なりだ▲幣原外交が原則的に外交の王道を歩まんと心掛けてゐることは、從來から自他ともに認めてゐる。支那が如何に横紙を破らうとしても、幣原外交の原則的態度には文句あるまい▲しかし、支那は從來より日本に對して原則取り極めを破りたがつてゐる原則無視が支那の日本に對する原則的慣例になつてゐる▲これがためにこれまでも幣原外交の破綻もあつたし失敗もあつた。原則的には失敗でなかつたかも知れぬが日本の失つたところのものがすくなくなかつた▲恐れるのは幣原外交が原則的に成功しても、たゞ恐れるのは幣原外交が原則的に支那に一杯喰はされはせぬかといふこと、相手が原則のうらをゆくことを原則としてゐる支那だけに油斷は禁物。これまでも對支外交は原則通りにはけつして運んでゐない▲井上藏相も言論壓迫の雄と見れ、大藏省記者團から糾彈されてゐる。鈴木内閣書記官長もこの點だけは大臣級らしいが、心掛けのよくない大臣殿だ▲猿之助が一芝居打つた。佐吉も合流して明春匆々大芝居を打つらしい。芝居は何でも世間をアッといはせるに限る、觀客本位の芝居道徳に然り―

◇經濟◇

中間驛の納金增加　朝運活氣づく

米穀の出廻りが漸く增加するにつれて朝鮮運送會社の取扱高も激増した。即ち十一月中における同會社の直轄店並に代行發送所の納金は六十萬圓に達した。このうち割戻を受くるべき性質のものは四十五萬圓で、これが内譯は直轄驛廿五萬圓、中間驛廿萬圓となつてゐるが、米穀出廻り季節に入つてから直轄驛よりも中間驛の取扱高が非常な勢ひで增加しかけたことは注目に値する、十二月に入つてから上旬においては更に一割强の增加率をなしてゐるが、この勢ひで進むときは前月に比し十二月は約一割五分程度の增加をみるべく豫想されてゐる

石灰窒素の共販に一暗影　三菱の輸入品

石灰窒素の共販成立以來相場の安定は必然に買氣を刺戟し、内地方面は來春物荷動き活況を呈してゐるが、最近三菱商事が輸入石灰窒素を取扱ひはじめたことによつて共販に一暗影を投げかけるに至つた、即ちこの問題については一手販賣權を有してゐる三井との間に目下物議を醸し、妥協的折衝が重ねられてゐるが、三菱が共販に加盟するについては相當難かしい條件を持ち出してゐる模樣であるから解決するまでには可成りの迂余曲折があるものと見られる、なほこの三菱の態度は日窒硫安の關東販賣權を三井に奪はれた報復手段と見られ、折角安定した石灰窒素の商行にも不都合を生ずるものとして肥料商間には相當批難の聲もある模樣である

◇株式◇

大株短期引跡
大新　四十八圓七（十錢安）
鐘新　六十一圓二（十錢安）
日產　十九圓二（十錢安）
東新　百六圓六（十錢高）

東株短期後場引
	引	高値	安値
東新	[illegible]	[illegible]	[illegible]

◇期米◇

各地期米後場止
下關一五五二▲桑名十一番二五一九十二番二五一八▲名古屋二五七〇▲金澤一四九九▲熊本一四六〇▲大阪最終曩配六十五錢（一錢安）

大阪期米取組高
當限　一五、三〇〇
中限　一〇六、五〇〇
先限　一二三、五〇〇

下の關受渡　下の關市場の當限受渡米は三千石、受渡値段は十七圓五十錢であつた

仁川穀物出入（十八日）
	到着	移出
籾（袋）	三〇〇	
同（石）	三六三五	
同（叺）	五二一五	
玄米（叺）	一〇七〇〇	
白米（叺）	ナシ	
大豆（叺）	七二六二	
白米（叺）		七一五〇
同二斗入（袋）		三三〇〇
玄米（叺）		七二五〇
大豆（叺）		三七七五

橫濱生系後場止
當限　六五六
先限　六七七

現代の新職業　習得せば直に收入になる者が電療技術

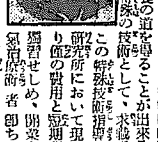

數多き職業の中でも、特殊の技術を修めた人即ち技術者ほど心強いものはない。技術者といふものは何時でも世の需要があり、失業とか職業難に陷ることが稀れである。即ち彼等は時に應じ隨所に臨んで自己の技術を働かして衣食の道を得ることが出來る立場にあるからだ。さて今日最も有利な特殊の技術として、求職者に推奬すべき新職業はこの特殊技術指導の權威たる東京電氣療法研究所において現に獨特の通信教授法により僅少の費用と短期間の日子にて完全に自宅獨習せしめ、開業資格を與へてゐる所の電氣治療術者即ち電療士である。この職業は只今の内は習得後直ちに無試驗にて獨立開業が出來、然も開業者は各種の難症例へば中風、神經痛、リウマチス、腦神經衰弱、生殖器病、婦人病等疾患其他の慢性難病を治療救濟するので醫者、齒科醫者、鍼灸師など同樣に患者の尊敬と信頼を受け、いはゆる醫療補助機關として社會に貢獻すると共に好收入が得られるから現代の新職業として敢て世の求職者にその習得を勸める。なほこの職業は帝國領土内何處にても開業發表自由、成功確實なもので希望者は左記へハガキで申込めば規則書を無代送付す。

東京牛込區通寺町二二　電話牛込四二〇四番　東京電氣療法研究所

米作多收穫に成功　反二十二俵を增收　米作增收法發表さる

全國米作多收穫共進會の成績によると千葉縣の北田輔三郎氏は反八石八斗三升八合即ち反二十二俵强を增收し、埼玉縣で青木滿助氏の七石九斗一升强、廣島縣で小川馬太氏の七石五斗四升强、岩手縣で小石川區大塚町日本土地改良研究所では、過般來より此の獨特の稻作法を小冊子にして一般希望者に發表してゐる。同所宛ハガキで申込めば豐沃素式稻作法の他に豐沃素に對する說明書、肥料の自給法を行へば今迄使つて來た何百圓といふ金肥は殆んど半額で足り、稻收穫の增收も出來るので今各地で大好評である。

農林省獎勵　わさび栽培

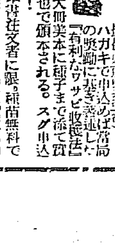

反二千圓になる
最も有利な農業はワサビの栽培で、一般の農家にて知られて居ないが、一反步でも作り方一つで二千圓も取れるのでこの頃ワサビの需要大激増のため品不足、採收品は殆んど東京・本郷・駒込曙町　不二合名會社

たんせき　ぜんそくの人々よ

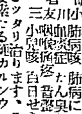

發明者　三友川小　小川步哨堂藥局本店

こゑて　ふとる藥　から　だが　小川藥院

ペン字上達法　無代　東京牛込

高級ゴム　サック　【目錄進呈】　須田商店

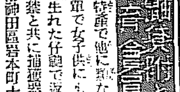

農林省獎勵　種兎飼育會員募集
東京市神田區岩本町十番地

社説

昭和五年の美術界
將來への待望（下）

顧みれば騷亂、怪奇、尖鋭、不況、滑稽、テンポ等々の流行語に充つる世相の中にわが日本の美術界は曖昧なる步調、樂々にして迅速なるテンポの歌調に慣れてゐるのではあるまいか。更に範野を擴げわが半島美術界に轉ずるも光輝ある恒久への建設と目さるべき何ものがあつたとは信じられないので、何ものを收穫とし何物の建設を發見出來たのであらうか。京城における美術展覽會の開催は八月の盛觀を除いては殆んど引きも切らぬ有樣である。その數においては全く殷盛である。然しそれ等大小展の鑑へた旗印は漸く旗標上の盛印か單に彼等の求食の信號旗か。既にはわが半島の若やかなる背室への信號旗の無數は理らなる沮邇の觀調である。

◇

浮華なる美術品、浮華なる美術家の亂造に依る生產過剩もまた時代的に緊縮さるべき事柄といはねばならぬ。食祭の美術品、又は美術を出世の道具として意識するに至つた現狀には世國の推移の然らしむるものありとするも、この生產過剩の弊は美術家への民衆の思慕を低下せしめつゝあるのではないであらうか。しからば如何にしてこの難關は突破されるのであらうか。大展覽會の權威ある審査結果の推奨に待つとが最も正しき道であると共に海外に進出するとも又適切な方法であるが、然し淑正審査は頗る困難である。海外進出も日佛交換展、日支交換展、ローマにおける日本畫展、米容の獨逸に開催せらるゝ南畫展等めざましきものがあるが、未だその效果に就いては好望を得ふるもの無くむある人々は現在日本の日本畫の範圍ことを出でざる玩具的な存在が果して歐米の人士にアジヤゲイシヤガール以上の何物を與へ得るかを懸念してゐるのである。今回獨逸に招ぜらるゝ日本美術は全部紙の上の畫の仕事といふ脆弱な結果されたといふ事である。この獨逸の期待こそ眞に東洋の特質への期待であり延いては日本美術海外進出の現下の眼點を指示するものではないかと思はれるのである。勿論かくの如き小分野的な仕事がわが日本の繪畫を代表するに足るとは信じられないのであるが、東洋日本の特質を現在多量に盛つてゐるものを他に求むる事が出來ないのである。

◇

又批評の權威無さと作者の作品發表方法が著しく遊離した爲めに作者は誤つて會場における作品の効果をねらふことになり、遂には會場藝術と稱する分野をさへ生ずるに至つたとは亦生產過剩的鬧調の副產物となすべく、組宗無くして而くも氾濫しつゝある日本の洋畫はいま再び過渡期の境を出づべく雄新的存在となり、數百の美術家がフランスに止まり古きを研め新しきを求むるの旺んさは遂に日本にも洋畫の樹實を乘ぐに到ることを期待されるのである。しかも時代は世界を中心ある興味へ、又統一ある思潮への吸引にまかす尖鋭意識である。この吸引にしきりでの飛翔とローカルへ復歸せんとする趣向とは今日の二分野をなすものであるが、遂には日本畫西洋畫の用材に依る呼び方をも棄てゝ一等の傾向に依つて分裂さるゝに至るのでなからうか。日本に於ける洋畫の技法を選だ單純なりとする者がある。然らんである。併し少な時間に築かれた現在である。近來クラシックへの追求が旺盛となりつゝある自然さも此邊に認められるのではないか。かくて一九三一年への待望もまた多望である。

野黨優勢の地方議會紛糾
昨年同樣又復― 原案執行續出か

【東京電話】目下全國的に開會中の府縣會は三十府縣まで野黨政友會が絕對多數を占有する事とて、明年度財政問題を中心に開會劈頭早くも紛爭を生じ、流會、延會、解散說等まで現はれる形勢にあり、埼玉、千葉その他二、三縣にありては、大勢すでに原案執行の余儀なきに立ち至り、內務大臣に對して申請し來れる模樣が今後の推移によつては未曾有の紛爭混亂に陷り、原案執行の府縣も增加すべく險る政府當局も憂慮し、その成行を重視してゐるが、府縣會の解散權も原案執行權もその行使は政治的にも重大な意味をもつので、政府としてはこれが申請に對しては極めて愼重に嚴重なる態度をもつて臨む筈である。又原案執行に關しても野黨の横暴を牽制防止の必要上なるべく府縣知事の申請はこれを認許する方針であるが、府縣知事の原案執行は地方自治政の圓滑なる運行を妨害し、地方民の意志と輿論を顧みざるものとして、前議會における如く今議會においても野黨より痛烈に攻擊を受けるものとみられてゐる

田中館博士提唱の大學組合結成
スポーツ關係以外― 何等統一的機關なし

【東京】國際聯盟學藝協力委員會は一九二二年に設置されて以來、世界各國の學者間に學界の援關に努めてゐるが、今夏ゼネバアで開催された年次總會で、大學に關する問題が主題となり、世界各國の大學生活の連絡交換、研究員の交換等が協議され、英、獨、佛、その他の國は各國內の大學を統一した代表的機關を持つてゐるのに反し、我が國その他二、三の國ではそれがないために、國際的不便が甚だしいので同委員では國內的に統一された大學組合の存しない加盟國は、速かにこれを作るやうに勸告的決議をなすに至つたので、同委員會に出席の日本代表田中館愛橘博士は歸國後、この決議を各方面に傳へ、大學組織の機運釀成に努めてゐるが、いよ〳〵最近具體的實現運動に移る事となつたが、現在我が國三十余の公私立の大學にはスポーツ關係のものゝ外、何等統一的組織を持たないので、大學組合提唱は教育界各方面に多大の期待を持たれてゐる。

◇…俵商相國產品展見物

國產品愛用の第一人者として知られてゐる俵商相は十五日午前十時日下日比谷市政會館において開催中の國產品展覽會に來場場內くまなく出品物を手に取り熱心に見物した（寫眞は見物中の俵商工大臣）

朝鮮地方制度の歷史的變遷……【14】
五、大正九年の地方制度改正

總督政治の朝鮮の地方制度は漸次進步の跡を見せて來たが、府および指定面を除いては民意を暢達せしむる機關なく、自治といふべき程度であつたが、當時の民度から見ればこれも止むを得ない次第であつた。その後大正七八年頃になると社會秩序の整備、經濟、產業、交通の發達、教育の普及をはじめ各方面にわたつて施政の效果あがり社會的進步も著しく地方行政の運用を刷新すべき機運に到達したのである、先づ大正八年八月には總督府官制と地方官々制の改正あり、次いで大正九年七月には府制及面制が改正せられ、又新に朝鮮道地方費令と朝鮮學校費令が制定せらるゝに至つた、以上がいはゆる大正九年の地方制度改正であつて朝鮮統治上重大なる意義を有し近き將來において自治制度をしく階梯であり、その準備であり朝鮮地方行政史上の一躍進であつた大正九年の地方制度改正の根本方針は左の通り大正八年九月就任した齋藤總督の發した『施政方針の訓示』に明らかである

『地方における民風の涵養は固に民力の作興は地方團體の力にまつを便とすべきが故に將來時機を見て地方自治制を施行するの目的を以て速かにこれが調査研究に着手せんとす』

その後十年、總選擧、總任命を行ふ四回におよび、一般地方民の地方制度に對する理解並に制度運用の訓練も豫期の効果をあげ、こゝに去る十二月一日を以て地方自治制度の確立を見たのであつた。以上の如く大正九年の改正は地方自治制度を布く前提として一般地方民に自治的訓練を行はしめる機會を與へんが爲であつた、大正九年の改正以前は既述の如く民意を反映せしめる機關としては道知事の諮問機關として道參事が各道三名府尹、郡守又は島司の諮問機關として府郡島參事二名、および顧問指定面の諮問機關として相談役があつたが何れも全部官選制度であり、その構成員も少數であつた

×　×

九年の改正においては先づ府の諮問機關たる府協議會員を民選制度とし、指定面だけではなく總ての面に從來の指定面の相談役と同じく諮問機關として協議會を置き又指定面は一步を進めて協議會員を選擧制とした、そして協議會諮問事項が大體內地の市町村會の決議事項に準じて決定された、この外朝鮮學校費令と道地方費令とが新に制定され學校費に關する諮問機關として學校評議會が創設され、道地方費の諮問機關として道評議會が創設されたが、以上四團體の諮問機關としての權限は大同小異でたゞ道評議會が道の公益に關する意見書を道知事に提出し得る外は、各團體の理事機關の諮問に應じ、これに對して意見を答申する受動的權限を有するのみであるが、これは諮問機關たる以上當然であらう（山岸芳郎生）

青年團講習會と總督府選拔代表

明年一月十四日から一週間大日本聯合青年團主催の下に東京市日本青年館において開催される第三回青年團長指導者講習會が開催されるが總督府社會課では左の四名を選拔し受講せしめる事となつた

▲岩田義雄（四一）會社員、京畿道仁川府花房町青年團長
▲油谷勘三郎（三八）商業、京畿道新町青年團長
▲安田文作（二九）農業、全羅南道羅州郡榮山面青年團長
▲上村義房（二八）公吏、慶南昌寧郡靈山面青年團副團長

石炭の缺乏に露國鐵道の惱み
當路者の配給方法が圓滑を缺ぐ結果か

ロシアの石炭業は戰前よりも八割ばかり增產してゐると公表されてゐるが、國外輸出に急なるがためか、將た配給圓滑を缺ぐためか全國的に時々石炭缺乏の聲が昂がつてゐる。最近又モスコー十一月廿二日發行『經濟生活紙』によるとモスコークールスカヤ鐵道は全線石炭缺乏し、或る驛などはあと一日半分しか石炭の貯藏がない有樣であるため、最近同鐵道從業員組合幹事はこの問題で協議した結果交通省の石炭配給方法に不充分の點ありと決議した外

一、鐵道中央委員會に對し石炭の供給を怠る責任者を懲戒すると
一、モスコー職業組合本部に對しモスコー附近炭鑛の石炭を充分に本鐵道に供給方を申請すると

等を決議した。右は本鐵道の機關車はモスコー附近產石炭に適する構造なのに、頓巴斯鑛道から混炭を融通して使用してゐるので速力にも影響が多いからである

なほモスコー附近の炭鑛は十一月十五日までに所要量の半分しか供給せなかつたので、その原因調査のため勞働團を派遣することになつてゐるが、鐵道勞働問題に對する從業員組合幹事會の態度は强硬であると

有望な絲瓜の栽培
盛んに英獨其他に輸出さる

【東京】近時農家副業として最適とされてゐるものゝ一に絲瓜（へちま）の栽培がある。これが栽培は逐年激增の傾向を示し販路は海外諸國に向つてます〳〵擴大の傾向を有し、將來非常に有望なものとされてゐる。しかして現在海外に輸出されるものは大部分は關西產のものでその他の府縣でも漸次これに倣ふ向きが多く、仕向地は獨逸英國を主として大部分原料のまゝ輸出してゐる、その輸出國および價額は次の通りである

（單位圓）

國別	金額
イギリス	一〇、四〇七
フランス	三、三〇八
ドイツ	四三、七五三
イタリー	七二〇
オースタリー	一一〇
瑞典	二、三九八
デンマーク	一、八〇九
北米合衆國	一三
カナダ	四
合計	六二、五二一

絲瓜の入出荷期節は横濱市場においては出廻期は九月頃より翌年一月迄とし、輸出は九月より翌年六月迄である。取引方法は神戸乃至各國商館より大問屋へ注文し、大問屋は產地へ出張して地方問屋又は仲買商より買入れるを常としてゐる、輸出向き絲瓜の荷造は一梱千五百本乃至四千本入のものとなつてをりこれが取引の主要商屋は次の通りである。

▲横濱市尾上町―長岡佐介商店▲同市尾上町―新井商店▲同市北仲通―南里商店▲同市山下町―アイザッタ商會

外國行小包は中華民國が第一位

遞信局の調査によると本年四月から九月に至る六ヶ月間に於て朝鮮から諸外國へ向け發送した小包郵便物は總數一萬六百二十七個であるが、その主たる名宛地は中華民國が六千二百八十八個で列國中第一位を占め次はアメリカ合衆國で一千九百八十八個、海峽殖民地の六百十七個、滿洲の三百八十六個の順位でこの外歐洲諸國への發送數は英國が百四十八個獨逸が五十三個、佛國が五十一個、ロシアが二十八個、伊太利が十個等である

鄉土片々

◇敎へ子殴打　久留米市日吉小學校訓導筋光茂が敎へ子を殴打負傷せしめたため父宮崎西吾博士が長崎控訴院に二千圓の慰藉料と新聞に謝罪廣告要求の訴訟提起

◇觀音樣轢殺　少し醫學不足の男―高知市生れ岡村景美（こ）が長崎縣三間坂驛構內でレールに觀音像を横たへて列車顛覆を企てて捕はる

◇幽靈の詐欺　逆境に窮し、福岡市榮町居住井上龍二（こ）は屋主の名を騙つて自分が死亡の通知を國もとの親に出し、費用を送れと金を詐取せんとしたところ親もとより福岡署に逮捕の照會について依賴の照會があつたので化の皮露見、留置さる

◇雞の火恐慌　平南地方に雞コレラ大流行を極め、罹病斃死するもの數萬羽、損害額二萬余圓に達す

國際協定に依り金準備を減ぜよ
東川嘉一

アメリカには五百億ドル以上の銀行預金がある。けれども預金者が一度にこれを引出しに行つたらどうなるか。

第一そんな多額の紙幣があつたにしても、一度にその兌換を請求したら聯邦準備銀行は困つてしまふ―僅に四十五億ドルの金貨又は金塊があるに過ぎないから。右はどこの國でも同じことである。

二つの假定

今日の經濟組織は―（一）預金は一度に取りに來ないもの（二）兌換の請求は殆んどないもの、といふこの二つの假定の下に出來上つてゐる。特に兌換の點に就て世人の注意を喚起したい。

此の二つの假定を實際にして置いてはいけない。預金はどうしても一度に引出せないやうにし又無用な兌換の請求には應じないやうにして置くべきであらう。さもなければ經濟の機構を破壞される心配がある。安心が出來ない。

兌換の基礎を確實にするといふことは決して金準備を多くするといふことのみではない。有害無益な兌換の請求を拒み得るやうにして置く事も亦一つの方法である。

イギリスの實例

イギリスは戰後に於て事實上兌換を停止し、金の自由鑄造を止めてしまつた。紙幣をイングランド銀行へ持つて行つて、金貨と引換ねてくれと言つても、換ねてはくれない。唯四百オンスの金塊と換ねてくれるだけである。

國內で買物をするには紙幣も金貨も同じことである。國際的支拂には最後の決濟に正金が要る―そのために金塊を用意して置いて兌換の請求に應ずる。これを『金塊本位』といふ。

斯ふして置けば多額の金準備は要らない。イギリスは現在にしても約三十六億圓の紙幣を出してゐるが、正貨準備は僅に十五億圓ばかりである。これで事は足るのである。もつと少くてもよいであらう。

法定準備率減少

他の國でもこれにならつて、無用の兌換請求を拒絕すべきではないか。

フランスは比例準備制度で、紙幣發行高の三割五分を以て最低準備率と定めてある。最低を三割五分ときめて置けば、どうしても若干の安全率を見るから、實際は四割にも五割にもなる。現在フランス銀行は七百六十億フランの紙幣を發行し、五百二十億フランの金準備を持つてゐる。六割八分に當る譯である。

戰後、アメリカを除くの外どこの國でも金貨の國內流通は殆んどなくなつた。金貨の流通が減り、金が中央銀行に集中するに至つたのは合理化であつて、誠に喜ぶべきことだが、同時に戰後において甚だ好ましからぬ現象が起つて來た。それは各國間における金の爭奪である。

金の生產が減る

戰後、各國共に追々と金本位に復歸し、或は法定準備割合を定め或は金準備の充實を圖るやうになつた。そしてそこから金の國際的爭奪戰が展開し、尖鋭化して來た。

國際聯盟の金問題調査委員は金の生產が減ると發表した（十月十六日所載參照）そして色々な方法により金の節約をなすべきことを勸告してゐる。その方法の一つとして、各國中央銀行の正貨準備減少を希望してゐる。

眠れる金の動員

アメリカの如きは思ひ切つて聯邦準備銀行の金準備を減じて良い筈である。フランス銀行も又同じである。米佛兩國は共に受取超過の國である。國際貸借上、金の不必要な國である。そういふ國に多額の金を寢かして置くのはウエーストである。不經濟千萬な話である。これを動員して世界の資本市場に低利の長期資金を提供せしめたならば、確かに景氣恢復の助けとなる。

このまゝにして置いて、現在各國が競ふて黃金の爭奪を續けて行つたならば果してどうなるのであらうか―戰爭か、それでなければ金本位制の自殺であらう。金の輸出の再禁止をなさねばならぬ國が幾つも出來る。

わが國の如き國際貸借が年々支拂超過になつてゐる國は特に金の準備額を最小限度に低下し國際貸借上の必要に應ずる金餘を存して置かねばならない。

國際會議を開け

筆者は本年八月二十一日に『世界の景氣直しに國際會議を開け』と論じた。その會議で相談すべき問題の一つとして、金本位の合理化といふことを擧げて置いた。比較的小額の金準備をもつて、多額の通貨と信用を安全に供給し得るやうにする。これは經濟の問題であり、各國中央銀行の協調によつて實現し得る事柄である。

十一月十四日の夜、リヴァプール商業會議所の晩餐會において前駐獨大使ダバノン卿が同樣の意見を述べてゐる。

筆者が提供した第二の問題は國際資本の動員であつた。中央銀行の地下室に死藏されてゐる資金、その他の遊んでゐる金を動員して國際的のプールを作り、後進國の經濟的發達を促すとか、又は人類に有益な事業を起すとか、そういふ事に長期の低利資金を貸して貰ひたい―といふのである。斯ふした話は痴人の夢を說くに類し殆んど相手にされなかつたものであるが、最近に至りアメリカの大銀行家あたりでも漸く眞劍に考慮を拂ひ出して來た。

一九三一年は恐らく金本位の合理化に向つて國際的の努力が開始される年であらう。勿論國際金融の樞機をあづかる人々は重大な責任を感じてゐる。金準備を減らすといつても、世人に危惧の念を起させるやうな手荒な事はしないであらう―と同時に彼等は常に十年位先きのことを考へてゐる。金の生產減―物價の果てなき低落―をだまつて見てはゐなからう。

萬有に信あれ

昔の通貨は金銀その物である。通貨の素材そのものに百兩なら百兩の値打があつた。

それが次ぎの時代には紙幣になつた。然しその紙幣の背後には全額の兌換準備があつた―金銀で、そして通貨は價値の標準尺であり又同時に交換の媒介具であつた。

その後、經濟活動の擴大と共に多額の紙幣を必要とするに至り、金が足りなくなつた―全額の金準備は不可能となつた。

今日の通貨は狹く見れば主として價値の標準尺だけのものであつて交換媒介物たるにはその數量があまりに少い。

廣く解釋すれば今日の通貨は抽象的の觀念である。萬有總て通貨である。そして信用通貨が行はれてゐるので紙幣の外に小切手その他幾多の信用通貨がある。

かゝる信用通貨によつて今日の厖大なる交換は行はれてゐるのである。そして信用通貨の基礎―兌換準備―は何か。曰く人間、曰く萬有である。

紙幣の發行高やそれに對する金準備の如き、これに較べたらいふに足らない小さなものである。

曰く人間、曰く萬有に信あれば巨々たる金準備の如き、これを思ひきつて減らしたとしても、決してわれ〳〵の經濟活動を危ふくするものではなからう。（續合）

今日の話題

教育功勞表彰者並に事業として文部省から表彰された名譽ある全國の孝子の美談は何人も涙なしには聞き得ないが殊に東京府下南千住の大谷アキヨ（二十）さんの身の上は聞くも涙の哀話である。

×

十二歳の時父に死別し、昨年又母を喪つた彼女は、遊びたい盛りを健氣にも暗い製紙所の女工となり、汗と埃に塗れながら幼い女手に四人の弟妹を養育してゐる。あゝ、この純情この孝心鬼神も哭く昭和孝女の典型美談は『少女倶樂部』新年號に發表され、全國少女の熱涙を絞つてゐる。

×

『少女倶樂部』は上品で面白くて爲になる少女雜誌として名士教育家から激賞されてゐるが、新年號は大發展記念の奉仕として面白い附録のイソップかるた一組、最新少女手藝手ほどき、美麗な繪葉書帖といふ揃ひも揃つてスバラシイ大附録をつけたが、果せるかな全國女學生間に凄い人氣の渦を捲き起し、到る處賣切の大盛況である。

紙ナイフ

宗教界の快漢として評判の高島米峰老、何時ぞや女屍倒論なる一文を發表して、婦人達から白い眼をむかれたが

○

今度は『現下の諸問題是非對抗論』（雜誌『雄辯』新年號附録）の中で文筆界歌壇の頭領格たる松崎天民氏を向ふに廻して

○

『醫者は有用か無用か』の題下に堂々の論陣を張り例の辛辣な筆鋒で紅坦蓮を散々にやつつけて各方面に喉の福を蒔いてゐる

○

一體が、是か非かの論議は聞いて頗る面白いものだが、大石誠教授と吉田強生女史の『產兒制限可否』植原、紗瀬代議士の『選擧民の存否是非』

○

安達內相と山本條太郎氏の『積極政策か消極政策か』、堀川文輔と帆足早大教授の『戀愛結婚か媒酌結婚か』等々廿余項

○

何れも絕對的に對立の人々だけに熱烈痛快、紙上火花がちるやうで各地の青年の間では『雄辯』新年號の人氣は大したものである。

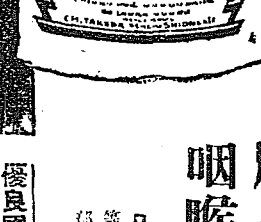

濕布に優る エキホス
エキシカ及びホスピン合併新製品
肺炎・肋膜炎
咽喉痛・神經痛
（包）一〇〇瓦（四〇錢）二五〇瓦（九〇錢）五〇〇瓦（一圓五〇）二〇〇〇瓦（四圓五〇）
ロイマチス、月經痛、筋肉痛、肩痛、腰痛、打撲傷等に對し、エキホスは特有の消炎鎮痛作用によりて患部の腫脹・炎症を去り、疼痛を輕減せしむ。
優良國產品
價格低廉
發賣元 株式會社 武田長兵衞商店
株式會社 鹽野義商店
製造元 二巴合名會社（大阪市東區道修町）
30―1314（N）

●頭痛はノーシン……一服で充分です●

寫眞機械 活動寫眞機 一般材料
島田誠昌堂
京城府明治町 電話本局二四八・二九九番 振替京城三一〇八番

京城府西小門町
田中丸病院
普通病室及隔離病室ノ設備有リ
電話光化門一三八六

大阪每日新聞 東京日日新聞 取扱店
ガモン カモン 鳥類
取引銀行 殖產銀行
全羅北道金堤驛前
橋田商店
電話六番
『年末年始の御贈答品として御希望の御方は內地朝鮮いづれの地にても御指名のゆく品を送料實費にて御送り致します』荷受主の住所御姓名を明記して下さい
●取扱期間明年の二月迄●

東萊溫泉場
東萊館
新館落成 溫泉御旅館 清楚閑靜
●內湯設備完備
電話長二八番

家庭にはセメンを

家庭の蛔虫驅除常備藥には
世界の醫學大家が推奬するサントニン原藥を以て本邦工場の製造にかゝる徳川時代より實用のセメン又はセメン圓をお勸めします。
（御申込次第說明書進呈）
三井物產株式會社 藥品掛
東京・大阪

創立明治參拾貳年
倉庫業兼營
京城府南大門通貳丁目百拾壹番地
株式會社 朝鮮商業銀行
頭取 朴榮喆
副頭取 和田一郎

サユリオキシフルクリーム

三共特製 美白用無脂肪性クリーム
シミを除き色白く艶々しい若肌を保つ皮膚の榮養料・薬化粧に、白粉下に、日やけ雪やけ止めに・ひげ剃り後の塗料に
各藥店、化粧品店にあり
定價 五十錢
製造元 三共株式會社

平安南道

漁業保護取締規則改正
一月一日から實施

大正六年に制定された平安南道における漁業保護取締規則は爾來今日まで改正されなかつたが來る一月一日から左の如く改正される（平壌）

平安南道漁業保護取締規則

第一條　左に掲ぐる水産動物は各その下に掲ぐる期間これを採捕することを禁止す
一、しほふきがい　七月一日より八月十日迄
二、かき　六月一日より八月三十一日迄

第二條　左に掲ぐる水産動物にして各その下に掲ぐる體長（貝殼の最長部の直徑）以下のものはこれを採捕することを禁止す
一、はまぐり　六センチメートル
二、しほふきがい　三センチメートル
三、あさり　三センチメートル
四、まて　六センチメートル
前項の規程に違反して採捕したる物はこれを販賣又は交換の目的を以て讓受することを得ず

第三條　前二條の規程は水産動物の養殖をなす者道知事の許可を受けその養殖に必要なる水産動物を採捕する場合朝鮮總督府に於て爲す試驗、調査の爲水産動物を採捕する場合又はその他の官公署において爲す試驗調査の爲若くは學術研究其他特別の事由に因り道知事の許可を受け水産動物を採捕する場合に之を適用せず前項の許可を受けんとする者は左に掲ぐる事項を記載したる申請書を道知事に差出すべし
一、採捕の目的及び事由
二、採捕せんとする水面の位置及び區域
三、採捕の方法
四、採捕物の種類及び數量
五、採捕の時期
六、許可を受けんとする期間
前項の申請書には採捕せんとする水面の位置及び區域圖を添附すべし

第四條　第一條又は第二條の規定に違犯したるものは百圓以下の罰金又は科料に處す

附則　本令は昭和六年一月一日よりこれを施行す大正六年朝鮮總督府平安南道令第二號平安南道漁業取締規則はこれを廢止す

春蠶種紙値段協定

平安南道農務課では明年の春蠶種紙に就て十六日道廳に生産業者を集め値段の協定を行つた結果中央會が指示した一圓二十五錢よりも五錢安く一圓二十錢に決定したこれを本年の一圓六十五錢に比すると一枚に附四十五錢の安値で明年の春蠶掃立豫想枚數六萬枚に附き二萬七千圓となりそれだけ農家の負擔を輕減される筈である又桑苗に就ても道內の生産業者と協定中で道當局は接木二錢二厘實生七厘內外を主張してゐるがほゞ之れが需要は接木二百六十萬本、實生七十萬本の豫想であると（平壌）

水利の低資
平南には廻り兼ねる　稻田技師談

平安南道における水利組合の組合員負擔を輕減すべく本府に交渉のため十四日上城した稻田平南技師は十六日歸壌した同技師の談によれば府當局は多少でも水利組合員の負擔を輕減すべく政府に相當多額の低資を要求したが結局三百二十萬圓を返濟し特に四百萬圓を貸出された程度であり平南へ廻されるまでに到らぬ平南道內では江西、大同兩水利組合の資金が全鮮のこれが平均率七分四厘より少し高いので低利借替資金をと思つたが南鮮あたりにはこれより高率なのがあり從つて平南へは廻り相もない由であるなほ本府土地改良部長から十五日附道知事宛左の如く通牒があつた（平壌）

水利組合債年賦償還金に關する件
本年度內水利組合債年賦償還金にして差當り本年十二月末日迄に償還を要するものに就ては極力組合費の徵收に努めこれが完濟するやう各組合をして措置せしめられ度く若し組合員の負擔過重等の理由に依り今直ちに完濟し難き事情止むを得ぬものある場合は年賦金中利子のみは必ず期日迄にこれを拂ひ元金は年度內適當の時期迄契約利率の償還を延期しこれに對しては延滯利子を徵せざることに關係銀行と協定濟に付了知あり度し

三道物資總生産額
三億百萬圓

平壌府當局では大平壌を大工業都市たらしむべく計畫し調査係において先づ西鮮三道內の昭和四年の年産額に就いて調査中であつたがこのほど纏つた即ち昭和四年における西鮮三道の農産、畜産、林産、鑛産、工産、水産等の物資總生産額は三億百十八萬八百七十二圓でこれを道別にすれば平南一億一千八百二十三萬四千圓、平北八千八百七十七萬一千圓、黄海道九千四百十七萬五千圓で合計において昭和三年より八十七萬二千五百十三圓の減少である平壌府當局はこの調査結果を材料に種々計畫せんとしてゐる（平壌）

南浦貿易大激減
十一月の總額五百四十八萬圓　前年に比し約半分

鎭南浦港十一月貿易額は輸移出三百七十四萬九千五百四十七圓、輸移入百七十三萬千四百十八圓、總額五百四十八萬九百六十五圓にして前年同月に比し輸移出四百四十三萬五千百五十六圓、輸移入二十萬九千二百八圓、合計四百六十四萬四千七百七十四圓の大激減である、此の主因は本年は當港貿易の大宗なる米穀類の相場低落で市場の出廻り薄と加ふるに昨年より石十圓安のため移出石數四萬三千石の減退であるが價額は二百五十二萬三千八百九十圓の激減で又當地特產品たる苹果も昨年の豐作に反し本年は僅四分作に過ぎず二十七萬圓余の減少等に依るものである（鎭南浦）

野積の穀物泥棒

十一月以來鎭南浦築港埠頭に野積中の穀物盜難事件頻發のため鎭南浦署で犯人嚴探中の處十六日午後六時頃築港にて挙動不審の男を本署に連行取調べの結果本籍黄海道海州郡松林面延邱里三三〇住所不定無職劉利鎬一名モルヒネ中毒者李鳳敢（二七）といふ者で十一月二日以降十二月十日までに前後七回に亘り倉庫會社前に野積中の粟及大豆を窃取し穀物商を装ひチゲを雇つて自由運搬し府內穀物商人に賣却した事實判明、目下引續き取調べ中である（鎭南浦）

五十町歩以上の地主
二百十二名

平安南道農務課では過般來道內における五十町步以上の地主に就て調査中であつたがこのほど纏まつた即ち百町步以上八十四名、五十町步以上百町步未滿二百十二名でこれを府郡別に示せば左の如くである（平壌）

府郡別	百町歩以上	五十町歩以上
平壌	一六	三三
鎭南浦	一	四
大同	四	二三
順川	〇	一七
孟山	〇	〇
陽德	〇	一
成川	八	一〇
江東	〇	五
中和	一	九
龍岡	〇	二
江西	一	四
平原	二〇	四三
安州	一三	三三
价川	七	八
德川	〇	一二
道外居住地主	八	四
內地居住地主	一	三
會社	四	一
計	八四	二一二

死んだ方がましだよ
老人自殺を圖る

平壌府陸九里九八朴敬漢（七三）は十七日午前八時自宅で割腹自殺をはかつたが死に切れず苦悶してゐるのを家人が發見醫師を呼んで應急手當を施したが生命危篤である右は同人は數年前から脊髓骨角炎にかゝり寢ることも出來ず晝夜とも坐つてゐたが一日でも早く死んだ方がよからうと自殺をはかつたものである（平壌）

夜警の捕物
青訓生のお手柄

鎭南浦青年訓練所生徒より成る訓友會は夜警團を組織し去る十日より夜間府內を巡廻し盜難、火事の豫防、發見に努め府民の賞讚を得てゐるが十七日午前三時頃同夜警員松田九州男（一〇）が府內三和町附近を警戒中木炭一俵をかついで逃走中の怪しき男を追跡取押えその旨警察へ渡したが同人は住所不定鎭南浦府三和町一邦籍昌世（二〇）で同夜三和町共同新炭販賣場より木炭を窃取逃走中前記の如く捕はれたこと判明（鎭南浦）

合財袋

◇……名譽毀損は冗談でも罪になる平壌府平川里任東鎬（三二）は名譽毀損の罪で平壌地方法院の一、二審共罰金二十圓の判決をうけ高等法院に上告中十一日棄却となつた同人は同里尹洪外數名と昨年七月八日同里韓秉昌方で飲酒中同里寡婦酒店張福順と醜い係りありと公言し張の名譽を毀損したものであるが被告は酩酊の上何氣なく冗談に言つた言葉だと抗辯して來たが結局有罪となつたものである

◇……平安南道では私有林保護規則の改正をなすべく目下產業部において案を纏めつゝあるがその要は前則の緩和その他である

◇……平壌警察署では質屋、古物商業者に對し十六日贓品の取扱ひに就て特に警戒し誤解なきやう嚴達した

◇……歳末にあたり平壌警察署では一般府民において防火、防犯に就て留意するやう宣傳することゝなり十八日正午から四臺の自動車に警察官が分乘して府內を馳せ廻り要所々々の辻において車上から防火、防犯宣傳演說を爲し又た自動車上から防火、防犯の宣傳ビラ數萬枚を配布する筈

◇……鎭南浦在郷軍人分會鎭南部では十九日午後六時から寒稽古納會を催す

◇……道立平壌醫院鎭南浦分院外科主任知念辰之助氏は東京和洋高女出身の奥間春江（二三）孃と婚約成り去十一日東京築地水交社にて結婚式を舉行、十五日新夫人同伴歸南した

◇……鎭南浦府廳屬深田康二郎氏は今回德岡織里恵本明氏令妹愛子（二三）孃と約婚十九日官舍で結婚式舉行

慶尚北道

小作の地税を地主が代納
米價安の窮狀に同情して　徐丙朝氏の美擧

大邱の朝鮮人側を一人で背負ふかの如き名望家大地主道評議員徐丙朝氏は道內善山、安東、義城、軍威、達城等の各郡に多くの田畓を所有しこれに對する小作料は禁より他の地主に比し二三割方低廉であるが三ケ年つゞきの旱害を受けて收穫は殆んど皆無の狀態に立至つた。然るに本年は大豐作でありながら米價暴落のため、疲弊せる小作人の窮狀は依然緩和されないのを見、氏は自發的に前記各地の小作人の負擔になつてゐる第一期分地稅（納期日十二月末日）額數千圓を徐氏が代納したるにつき小作人の歡喜願額はいふまでもなく、小作問題の喧ましい今日この頃他の地主に非常なショックを與へられてゐる右につき徐丙朝氏を訪へば氏は語る

三ケ年つゞきの旱害を受け、本年は大豐作ではあるが、何しろ籾一石四圓五十錢といふ破格な暴落で我れく地主も相當苦しいけれど、より以上困難な小作人達の窮狀を見遁り、私は平素から家族主義で一貫してゐるので小作料何んかも彼の人達の望むとほり決めてゐるが、本年の如き米價の時に彼の人達に地稅を負擔させることは忍びないので小作人を愛護救濟する意味で私が地稅を代納したまでのことです＝（寫眞は徐丙朝氏）（大邱）

水溜りで自殺

十七日午後五時半頃身元不明の朝鮮婦人（推定年齡卅四五歳）が大邱府東雲町大興電氣株式會社大邱發電所構內コンクリート水溜め（深さ六尺位）に上衣を脫いで溺死してゐたのを同發電所の職工が發見大邱署に届出たので署員が駈けつけ直ちに死體を引上げ檢屍を遂げたが身元並に死の原因が不明なので目下取調べ中（大邱）

ボーリング
對岸に移しやり直し

既報の通り大邱府では引續き地下水調査の爲ボーリング工事をやつてゐるが十七日朝、日本鑿泉會社の仙波政太郎技師來邱し現場に就て調査したところ現在掘り進んでゐる個所には相當厚い岩盤が横はつてゐることが判つたので數日中にボーリング地點を新川對岸に移してやり直すこととなつた（大邱）

勸農共濟組合增設

貧農に生業資金を貸與して積極的に農村を浮かび上らせようとする慶北の勸農共濟組合は目下道內百十一面に四百四十余あり資金回收率もよく好成績を擧げてゐるので明年度も三萬圓を計上して五十組合を增設することとなつた（大邱）

尚州農倉入札

尚州農倉新築工事入札は十七日慶北道農會で行はれたが三萬六千六百八十圓で尚州木下組と隨意契約が成立したが、明年五月末までに竣工の豫定である（大邱）

寒蠅捕獲奨勵

『今日捕る一匹は後日の千萬匹に當る、先づ蠅を取りませう』とあつて大邱府と警察では二十日から明年三月まで府民に寒蠅捕獲をすゝめ百五十匁を投出し五十匹三錢の割で蠅を買上げることゝなつた（大邱）

咸鏡南道

高原郡で大炭脈發見
試掘の結果永興炭より優良　非常に有望視さる

高原郡下鉢面および上山面一帶にわたり十年前より隨所に石炭が發見されてゐたが炭質極めて粗惡にして炭層又甚だ貧弱で採掘さるゝに至らなかつた所今回邑內より二十丁を距る上山面鳳峴里に同里を中心に內洞里にわたり南北二里東西一里におよぶ大炭脈を發見し永興炭礦にて試掘の結果永興炭に比し炭質甚だ優良なるを確かめ同會社では先般文峰の永興炭坑の採掘を中止すると共に同所の設備一切を鳳峴里に移し近く本採掘に着手の筈である、新發見の炭坑は前記の如く南北二里東西一里に亘る大炭田で試錐の結果に待たねば如何ほどの埋藏量を有するか今の處みだりに推定を許さぬが高原邑內の地下は殆んど全部が炭田となつてゐるらしく又節灘川の地下は炭質最も良好ならんとの推測にて非常に有望視され、近く本府で行ふボーリング推能に多大な期待をかけ同じ郡內で邑內と前津の兩地が早くも石炭輸出地のことにつき會社に向つて猛烈な運動が試みられてゐる位である（元山）

萬歲橋渡橋式
二十三日正午から擧行

復活せるモダン萬歳橋の渡橋式は廿三日正午から擧行の事に決定したが當日晴れの渡り初めを爲すべき三夫婦揃つた家庭は調査の結果咸興府內八千戸近い中には隨分多いが北鮮商業銀行頭取で咸興屈一の分限者時殷氏一家が有力な候補者に上げられて居る。なほ同日午後三時からは武德殿で官民合同の祝賀會を開催すべく參加希望者は府廳庶務係宛申込まれたいと。會費一圓（咸興）

商工會議所
設置の調査

咸興商工會においては新年度から商工會議所設置の目的を以て信田榮一郎、渡邊利一、林良作、吉町石太郎の五氏を準備委員に選任し負擔關係その他各般の調査研究に努めつゝある（咸興）

咸興公會堂
新築の內相談

府制が實施された……商工會議所設置も着々準備中である……それに市民の集合は何時も武德殿である。これでは新府の恥だとあつて咸興商工會では公會堂建築の內相談を進めてゐるが國庫で費用五萬圓、階下は商工會議所として使用する案で土地は國有地か地方費かを物にし建築費は前社長が中野知事時代に商工會の前身繁榮會幹部の勞に酬ふべく何かと殘してゐた事實を復活させてその寄附を土臺にしやうと目論見てゐる（咸興）

咸南雜俎

◇押し迫る年の瀬を飢ゑと寒さに喘ぐ貧しい人達にせめてお正月のお餅でもと元山の同情慈善同志會では十八九の兩日午後六時から慈善演藝會を催すことゝなつたが出演者は同會々員の全部素人連でハーモニカ、尺八、手踊、琵琶、唄なんど頗ぶる盛といふ入場料五十錢均一

◇西尾當三郎氏操縱の小尾那治氏同乘の京城、平壌、北鮮の三角連絡空航試驗飛行は十六日京城を出發豫定のコースを無事翔破平壌より平元線を永興飛翔し十二時過邑內上空を旋廻十七日は午前十時永興を出發同十時五分頃高原邑の上空に飛翔し來り低空旋回飛行を試み宣傳ビラを投下して咸興へ向つたが高原邑內は飛行機の爆音に授業中の學校生徒まで飛び出すの珍劇を演じた

◇咸州郡森林組合は十五日第一回森林品評會褒賞授與式を擧行した。入賞者左の通り
▲特等咸興郡連洞辰▲一等同土谷推一▲同川西面朝正▲二等同西點▲三等十點▲褒狀九點

◇九月十日以降十一月末日までに至る咸南の森林火災は件數七十九、その面積一萬四千五百町步損害高二十二萬六千五百圓に達してゐる

◇咸興公設質屋は府內中荷里に新築中の店舗も愈々竣工に近づいたので開業準備を急いでゐるが或は年內は開業の段に至らず新年早々のことになるかも知れぬ

慶尚南道

對支水產貿易全く行詰る
海蔘も瀨戸貝も釜山で立往生　銀安で注文皆無

明年一月から太陽曆を採用することになつた支那正月前の需要と新關稅率の實施を控て見越し輸出の準備をしてゐた釜山の對支海產輸出商人は銀相場が空前の安値となつた爲め見越買ひの注文も皆無となり天津上海方面の取引は姿を消して對支水產貿易は全く杜絕して仕舞ひ海蔘、瀨戸貝等は悉く釜山にストツクする有樣にて最近豐漁をつゞける鎭海名物の鱈漁も暇の安値に捌け口が無くなり慘落に慘落を續けて深刻な受難時代となつた（釜山）

牧の島へ
自動車が動く

釜山と向合つて居ながら車一臺ないので好話題にされてゐた牧の島へ七人乘りの乘合自動車が動くことになつた經營者は釜山辨天町の釜山タクシーであつて牧の島渡船場と洲岬渡船場間を三十分間毎に運轉する筈にて十六日漸く許可されたので明年正月早々賃切り五十錢乘合十錢で二臺の自動車が出現する計畫であるから同島も交通文化の仲間入りをすることになつた譯である（釜山）

歳末警戒の副產物

連夜の如く年末の特別警戒に緊張してゐる釜山署では十五日夜府內一帶にわたつて盜難豫防を勵行した結果明け放し留守等戸締りの注意を受けた件數が實に百六件に上りこれでは泥棒歡迎のやうなものだと署員は呆されてゐた尙その際現場を押へられた者は內鮮人に支那人をもまぜて五組十五人に達しいづれも十六日罰金に處せられた（釜山）

密陽から

◇師走の空も晴れて風さへなければ小春日和であるかに晴れ渡つた數日前の或る日、記者は自轉車を馳つて府北公立普通學校に校長外山忠夫氏を訪問して見た

◇時刻恰も正午である校庭には數百の兒童が晝の休憩時間を嬉々として遊びに余念が無い

◇教員室には外山校長、只一人將に辨當を開かんとする所であつたので記者は更に不審に思つた何故なれば校長舍宅は校門脇のほんの眼と鼻の間であるから校舍も舍宅も更に異りはない不審に打たれた記者は外山氏にその理由を問いた處が氏の曰く。

◇吾々はこれで結構である、實は生徒と一所に食べようと思つて居るけれども、不景氣は遂に生徒の辨當函の中までにおよび、此頃では辨當を持參せぬ生徒が澤山あるので、それ等の生徒に對し非常に氣の毒であるから實は、こうして一人で食つてゐるのであるとの言を聞いた記者は非常な感動を與へられ思はず眼を潤はした、實に敎育といふ重大な任務に在る人々は皆一様に斯の如き精神を以て兒童に接して貰ひ度いものであるとつくぐ思つた

◇なほ授業料滯納者には放課後校門に通ずる道路或は校舍の附近などの手入れを爲さしめてその勞銀を以て授業料の代納をさして居る事なども洵によい方法といはねばならぬ

長崎から咸北へ
母親を尋ねて少年の一人旅

十七日朝釜山驛前には八九歲の少年がウロウロしてゐるのを警官が發見し取調べたところ長崎縣大村から汽船汽車合せて八百三十八哩も遠い咸北清津へ嫁いで別れたきりの母親を尋ねて行く長崎縣東彼杵郡西大村の田平清君（九）にて同朝の連絡船にて釜山上陸清津にゐる筈の田平アキ子といふ母親の許へ行く者と判明したが途中の旅を懸念した釜山署にて保護中であるが小學の制服を着て清津までの赤キップと現金一圓を所持した同君はすこぶる元氣にて肩からかけた紙挾みの中から圖畫を出して看せながら僕清津まで一人でも行けると無邪氣に語つてゐたのは可憐であつた（釜山）

晉州から

◇晉州橋は橋面改築工事のため十九日から向ふ十五日間交通止めとなる、人は假橋を渡るが車馬の交通は絕對に不能となり出穀期と歳末を控て財界の大打擊工事の時期を考へてほしかつた

◇小學校改築工事落成し十五日受授を完了した、祝賀會は來年一月八日舉行の豫定

◇十四日夜の晉州邑旭盛會の發會は大入滿員非常な盛會であつた

◇賃金値上げ要求のストライキを晉州糯米所の五十余名の人夫が行つた、結局五錢値上げで直ちに落着したが、米の出盛りの足元をつけ込んだ皮肉なやり方で今の世相を逆に行くやり方だ

◇家賃値下げの聲が或る集團から起つた、これが今の世相だ

金融組合發祥地
光州に記念碑を建てる

光州本町通四丁目の光山金融組合は明治四十一年の設立で朝鮮金融機關として全鮮中最初に設立されたもので之が金融組合發祥の地として稱すべき由緒ある組合を記念すべく最初光山組合の事務所の建てられたる光州公園中腹東側の處に四五千圓を投じて大記念碑を設立することゝなり目下その計畫中である（光州）

社掌任命

榮山浦神社に新任の國吉熊若氏は過般東京にて神職講習を受けこれが研鑽を積み

全羅南道

關麗航路開かる
愈よ明二十日から　船車連絡は廿五日

麗水港の麗港運輸株式會社では一切の準備進み十七日から新港の築港に假事務所を設け從來の事務所なりし全南水産組上より移轉して事務を執ることゝなつたが川崎汽船は豫定の如く二十日より下關および麗水双方より日發航路を開始することゝなり下の關では同日關門方面の官民數百名を招待して披露の宴を開くことゝなつたが麗水の方では光州との汽車開通が遅れ二十五日全通の筈であるからその船車連絡を待ちて二十五日麗水港で川崎汽船々上に重なる官民百數十名を招待し麗港運輸會社主催の披露祝宴を開く筈である但し汽船は二十日より航路を開始する故麗港運輸ではランチ曳船等を以て新舊兩港間に貨客の運送を取扱ひ便利を計る筈で本船の發着共に些の不便なく麗水港はこゝに非常の繁榮を期し新運命を開く譯である因みに麗港會社の事業は川崎汽船の代理店の外山下汽船、朝鮮郵船運送會社の代理店を兼ね新設の電話二百二十二番で社長以下役員は左の通りである（麗水）
▲取締役社長　山東清▲取締役　山本清、白垣善四郎、山崎乙、▲監査役　政吉信、川口直兵衞

海苔の入札

全羅南道光陽海苔組合にては出廻品小判型百萬枚につき十五日第一回入札を行つたが價格は左の通りである（光州）
▲特印一、四〇錢▲竹印一、二〇錢▲梅印九三錢▲桐印五一錢▲菊印四〇錢▲楓印二七錢▲藤印二七錢

畜產品評會
明年四月開催

全南畜產同業組合聯合會では明春竣工の光州麗水間南鮮鐵道を記念して四月中旬五日間全南畜產品評會を開催することとなつた

地方人事

▲植木秀幹博士（水原高農教授）十七日朝釜山へ
▲榎本河津美氏（釜山第三金組長）十六日夜內地より歸釜
▲泉末治氏（釜山商銀專務）十六日朝內地より歸釜
▲池田洪運氏（南港埋築社長）十六日朝京城より歸釜
▲林慶北道知事　漁業視察のため加藤技手帶同十七日浦項、九龍浦へ十八日歸任
▲山地慶北地方課長　事務打合のため十六日夜上城
▲中谷竹三郎氏（慶北道評議員）十七日夜大邱發上城
▲竹田羅南憲兵隊長大佐　二十三日羅南分遣隊の檢閲をなす
▲大河原黄海道警察部長　十六日京城に出張の途次沙里院署を視察し午後一時カフエーミカドにおける官民有志の招待會に臨み同四時沙里院發南行出發
▲岡田永太郎氏（鮮航同盟會長）十九日鎭南浦同夜荷主其他を朝日館に招き懇談
▲西崎鶴太郎氏（鎭南浦實業家）十七日鎭浦へ二ケ月間滯在の筈
▲三木義之氏（平北地方課長）十八日御眞影奉戴して京城へ
▲坂井千丈氏（新任泰大鐵事務助役）十六日安東着赴任
▲高橋芳藏氏（新任總務課長）赴任中の處十七日夜歸安
▲鹿島氏令嬢　平壌高女校長鹿島清治氏令嬢淑子さん（一七）は腸窒扶斯で病氣中の處十五日逝去十七日大照寺において告別式を執行

資拂　藥店・和洋酒食料品店・雜貨店
萬一御近所に品切の節は本舗より直送す　郵稅代用三圓以下よろし（東京市內は一瓶にても配達）
○ミツワ石鹼本舗（東京市下谷區二長町營業所　振替東京七一一〇番　電話下谷(83)一一〇五）丸見屋商店
代理店　大阪市東區高麗橋　松下商店　朝鮮釜山榮町一丁目二十七番地　國際商會
美味滋養の强壯飲料　定價一壜金二圓（內地以外は別に運賃を加ふ）
第二回化學工業博覽會銀牌　國產振興東京博覽會優良國產賞牌　受領
○ミツワ規那鐵葡萄酒
强壯補血興奮作用卓絕　香味色佳良滋養力偉大

ミツワ規那鐵葡萄酒は、小店經營朝鮮浦項ミツワ農場葡萄園產なる芳醇無比の天然葡萄酒を基礎とし、之に强壯料規那鹽に鐵を特殊の操作を以て配合し、周到なる用意の下に釀造せるものなるが故に、完全なる吸收性と同化性とを併有し、規那、鐵及葡萄酒の滋養强壯力を遺憾なく發揮すると同時に、天然の佳香美味を具へ、何人の嗜好にも適する優秀無比の滋養的飲料なり
▼如斯人は榮養補給の目的を以て滋養料として○ミツワ規那鐵葡萄酒を用ひらるべし▲
一、貧血して居る人　一、榮養の不足なる人　一、顏色蒼褪め艶の無い人　一、生來虛弱なる人　一、是と云ふ病は無くても何となく弱い人　一、精力が減り元氣の無い人　一、腺病（虛弱）に罹つて居る人　一、肺結核や腸結核其他結核性の病にて衰弱の永く續いて居る人　一、手足が冷えて寢つかれぬやうな虛弱い人　一、頰削けて居る人　一、食餌の進まぬ人　一、產後や病後の衰弱を早く恢復したい人　一、勉强又は勞働して疲れた人　一、老衰して居る人　一、神經衰弱に罹つて居る人　一、ヒステリー、俗に謂ふ血の道に罹れて居る人
12.53

鞄と文化夜具入　旅行具は是非　高木へ
鞄各種及文化夜具入製造　京城本町一丁目三六　高木鞄店　同　一丁目一八　高木支店

神經衰弱に　ユーキリン
鈴木梅太郎博士創製
本品は燐及カルチウムの有機性化合物にして神經衰弱、結核性疾患、姙婦、授乳婦等に適用せらる
粉末、錠劑、膠囊劑あり――說明書進呈
三共の藥品
東京室町　三共株式會社　大阪・臺北・紐育

株式會社　朝鮮殖產銀行
年賦又定期償還方法に依る勸業資金貸出の外普通銀行業務を取扱申候
京城府南大門通二丁目　電話本局長四六〇〇番
資本金參千萬圓
頭取　有賀光豐
支店及派出所

香料　無害着色料　製菓用　飲料水　藥用
佛國ローチエ香料會社代理店　中央試驗所檢定着色料發賣元
京城府花園町　東華洋行　長本局三九九二番

鎭南浦府　最上醤油　柳原醸造所
特約店　京城南大門通一丁目　增田食糧品店　京城黃金町四丁目　中野昇七商店　京城黃金町三丁目　大脇三十郎商店　京城林町一五五番地　鍛冶千助本店　京城府本町四丁目　鍛冶商店

京畿道

諮問案第十六號 二十四日まで保留
開城府協議會終る

開城府協議會の最終第五日は十五日午後一時二十分から府廳會議室において引續き開かれた當日の缺席議員金鎭培、孔聖求、金教恩、久野傳次郎の四氏、議長金秉泰氏先づ開會を宣し直に

諮問案第十七號傳染病豫防事務從事員手當條例を上程

◇李永蘭氏より屠畜會社が出來たといふことを聞いたが府においてもこれに對し何等かの成案をしたことがあるや

◇大河主任 未だ調査中で今の所具體的のことはいはれない

◇朴鳳錫氏 工事設計豫定價格三千圓とは餘り額が多過ぎると思ふが減額する方法はないか

◇番外大河主任 この問題は至極困難のものであると思ふが是は大正三年度に京城府法規に規定したるものを準用したるものであると述べた、次で

◇李永蘭氏 讀會を省略し原案通りに賛成するとの意見を述べたが朴鳳錫氏案を維議中に讀會を省略し原案通り賛成するとは何をいふのかさつ張り譯が分らないと述べ續いて工事費豫定價格三千圓が多いといふのは只金額が多いといふ事であつて府當局を不信認する意味からいふのではない

◇林鎭璿氏 この問題に關しては聞く所によると他の府も大體同一の金額を取つてゐるといふのであるから私も府當局を信頼する意味において規定通りにて通すことを望む

◇朴鳳錫氏 規定金額三千圓のものを千圓に減額して修正しては如何

◇議長 この提案は修正すべきや否やを質問せるに

◇宮崎金藏氏 本案三千圓と規定したに付いては私としては價格が多いとは考へず備品増加したら如何と云ふ所であるから原案通りに賛成すと述べたが

◇議長 朴鳳錫氏提案に付いて如何にすべきかと質問す

◇李永蘭氏 原案通りに賛成すと述べたが

◇金正浩氏 訂正することについて賛成するといふ様な種々の議論出で議長五分間休憩を宣した

◇議長 この案について修正するや否やにつき擧手可決したしとて擧手の結果修正することに賛成者八人あり結局三千圓を千圓に修正することに可決

◇朴鳳錫氏 議長が議員の意思を尊重する意味においてかくの如き修正を見たことに對しては本議員としては感謝に堪へざる所であると如何にも愼重な態度で愛嬌たつぷりに述べて外は讀會を省略して原案通りに賛成すとの動議に原案通り可決

諮問案第十八號迄全部議決をして後

◇議長 より第四日の諮問案第十六號府吏員退隱料退職料の條例の可決を見なくて保留をして置いた退隱料のことに付いて如何にすべきやを議員に質す

◇朴鳳錫氏 この問題は府民一般に對して少なからざる關係を持つ問題であると思ふから愼重に考へるとせば一週間や十日間には決定することが至難であると考へるから二月迄保留して貰ひ度いと述べたが

◇議長 二月迄保留するのも良いと思ふが府としては當局の認可の手續等も得る關係で一日でも早く決定するのを望むのであるから二十四日の協議會日迄に充分御考慮を乞ふと述べ

◇朴鳳錫氏 議長の御説に賛成して二十四日に定めるとの動議ありて異論なく二十四日迄保留することになつた、時に四時卅分議長閉會を宣し最終日協議會の挨拶をなして散會した

閉會の跡

今回の府協議會は府尹の演示にもある如く府制實施直後の第一回の協議會であり、議員諸君の御準備へある五萬府民の選民の會合であるだけに實に名實共に氣持よい會合であつた、府尹の金秉泰氏の嚴威ある司會、大河内番外氏の說明、府協議員諸氏の府の爲めにする誠意的質問、此等の諸要素が一つも缺ぐる處なく備はつたから會議としてはいはゆる模範的のものであつた、口八釜敷き我等も今回の府協議會に對してはこれ以上にいふ勇氣がない、府協議會は何時もこの筆法で進んで貰ひたい、これが諸氏に對する我等からの望みである(開城支局一記者)

鮮航同盟會 幹事仁川訪問

鮮航同盟會幹事伊藤登志彦(大阪商船)同岡崎二郎(朝山兄弟商會取締役)評議員長坂衞太郎(大連汽船)評議員長島木熊一郎の諸氏は十七日仁川穀物協會その他關係方面を歷訪し同會組織について挨拶するところがあつたが、仁川穀物協會では未解決のまゝにある鮮米運賃の鎭南浦との値ひらき問題およびプールの集貨方法の問題について要談した模樣である鮮航同盟會側では單に同會組織の挨拶にとゞめ、同問題には深くふれる所がなかつた、なほ同一行は同會長の名をもつて同夜八阪樓に關係官民數十名を招待して同會組織の披露宴を張り同夜歸城十八日平壤に向つたが、鎭南浦群山木浦等を歷訪の上歸阪の豫定である(仁川)

仁川會總會
仁取合併反對決議

仁川商界の第一線に立つて活躍してゐる仁友會では十七日臨時總會を開催し左の通り仁取合併移轉反對決議をなし運動資金として四顆部に五十圓を寄附した、尙仁川貿易組合においても十七日夜役員會を開いて合併反對決議をなしたる上同資金に百圓を寄附した(仁川)

決議

仁取の合併及び移轉は仁川の財界に影響するところ甚大なるを以て絶對之れに反對す

十二月十七日

仁川即商 仁友會

盟休善後策協議

道立北商業學校二、三、四年百二十余名の盟休事件は容易に解決の模樣なく多數父兄は憂慮して十八日午後八時から內里永化學校に父兄會を開きこれが善後策を協議した(仁川)

刑製陳列即賣

京城刑務所製品販賣部長井手水右衞門氏は十七日來仁、製品販賣につき關係方面と打合せをなしたが來る二十三日朝から新町郵便局前において日用雜貨類の製品を陳列即賣する筈(仁川)

運送會社へ加入

仁川府濱町三丁目永信東運送店榛子芳氏は十六日朝鮮運送會社に加入した(仁川)

全羅北道

忠全線は明春調査に着手
別府專務の意向
期成會の各支部長會合

忠南島致院全北全州全南麗水を結ぶ忠全線期成同盟會にては十四日光州よろづやにて全州久永期成會長島致院支部長中島面長公州支部長小林前長江景支部長坂上面長、論山支部長山內面長會同し南朝鮮鐵道別府專務と會見しこれが速進につき充分なる懇談を遂げたが、右會見後につき全州代表者の聞したる別府專務の意向は

目下二十五日より開通する光州麗水間によつて京城麗水間の直通列車の交渉中であるが、此の線は大分迂回線であり本府でも忠全線に就き大いに囑目し會社としても一日も早く着手して麗水築港をしてより以上意義あらしめ度いと思つてゐる。目下の豫定としては明春早々調査に着手し本府と打合せの上出願手續きを取る考へである

との事で一同充分の諒解を得久永會長は近日中南原より麗水方面の有志を訪問する事になつた(全州)

裡里から

◇全州にも群山にも斷然照明があかくくと光つてゐるのに裡里は斷然すろくにない。店舖でも不愉快な十燭位の燈をボンヤリつけてゐる店がある

◇裡里の銀座街榮町通りで店舖照明に力を入れてゐるのは樹田呉服店が昔からやつてゐる外に四五軒ある位のもの。あとはそこもここも依然として田舎街の御名聞にも

全州から

◇……金知事の熱烈な色服宣傳は今や實行期に入り各郡ともその奨勵が頗る眼目的になり宿々その効を奏し道を擧げて鼓舞しつゝあるの有樣。

◇……益山郡では白服の新調者には一圓の罰金を科し任實郡の或面の如きは面事務所の入口に『白衣者不得出入』といふ貼り札までして居るとの事で、その奨勵振りにはなかく振つたものもあるが何にしても喜ばしい現象である。

◇……色服着用が如何にいゝ事ではあるとはいひながら、あの弱々しい金知事がこの寒空の、しかも年末の忙しい中にも拘らず、日これ足らざるの講演行脚の熱烈に動かされたのが多大であらう

◇……にも拘らず或る一部では『道廳があんなに熱心にやるのには何か根據があるだらう』などゝとかまといふか猜疑といふか、そんな目で見て居るものもあるといふが何處までこじれた根性か嘆ぜずには居られない

井邑から

◇井邑農業學校では來る二十二日同校內で蔬菜品評會を催す

◇髙金北警察部長は十六日より三日間井邑署管內巡閱のため來井

◇從來井邑郡內雨順、德川、所聲の三面に對する金融組合は夫々最寄面の組合で取扱つてゐたが不便尠からざる模樣で最も便宜な井邑に現井邑組合の外更に猶一ケ所の村落組合を設立してはとの議もあり原井井邑金組理事これが設立委員として計畫中であつたが漸く議も熟し井邑驛前に井邑西部金融組合を設置する事となり認可申請手續の運びに至つたが組合員八百、頗る優勢な組合になるであらう

◇井邑面では去る十日面協議會員を召集し諸般の事項につき打合はせする處あつたが協議事項中現井邑面の名稱を井州面と改稱するの件多數決を以て決議したので近く申請の手續に及ぶ由

茁浦近況

◇茁浦市街地整理 田中光政氏の本事業は京城熊城組の手にて七分通り出來來年二月頃完成すべくその間勞働者は小人一日四十錢大人九十錢の勞銀を受け加ふるに米安の爲めこの不景氣中、勞働者は大喜びである

◇金貸の奸手あり 近來農作者に貸金する朝鮮人間に債受人の知らぬ間に畓の籾稻を取り入れ物議を起しゐるもの又は告訴せられ居るも本年の如く多き事未だ聞きしことなし これは借入も悪き關係もあるが心あるものは憂慮してゐる

◇麻雀取締 この頃茁浦では麻雀を嚴重に取締つてゐる

◇米價近況 この頃籾價一斤三錢五厘を最高とし一進一退にて農民は税金に追はれ借金に追はれ低資借入れも間に合はず賣放しつゝあり農民の祟り年で多收穫も外の物品が下落せざれば寧ろ減收を計る方がよいなどとこぼしてゐる有樣で來春が思ひやられる

徳川水利設立要望

井邑郡徳川面にては豫て水利組合設立の聲が高かつたが最近その機運に對し地主の要望により道農務課渡邊技師は十五日水源地その他の調査をなしたが蒙利面積は約百町歩余であると(全州)

裡里魚菜市場創立總會

株式會社裡里魚菜市場の創立總會は十七日午後二時より裡里青木堂樓上で開催されたが從來の關係上大木房男氏を議長として經過の報告創立費報告定款承認役員報酬、役員の選任等一瀉千里に議事の進行を見三時半閉會それより宴會に移り髙山面長の祝辭あり四時散會した。選任された役員左の如し(裡里)

取締役社長 大木房男
取締役 田村龍助 山野安太郎 冨米 助 吉田竹治 高橋文治
監査役 草ケ谷英之助 石崎梅次郎 阿波榮一

忠清南道

懸賞附棉花共販

論山郡農會では本年度實綿花收穫豫想高二十二萬斤、氣候不順のため從來の收穫約一ケ月間遲れたので從て綿花の出廻り遲延となつて居たが本年は自家用を節約し多數販賣に附し生活の安定を計る目的で左の懸賞方法により各方面に對し獎勵をなして居るが多數量を販賣した面に對しては一等五十圓二等三十圓三等二十圓の賞金を授與すると(江景)

一、五等以上の實綿五十斤以上百五十斤小食器一俵
二、同百斤以上百五十斤中食器一俵
三、同百五十斤以上二百斤洗面器一俵
四、同二百斤以上大食器一俵

大田高女 特教室落成
二十二日試食會を催す

大田高等女學校の特別教室たる作法、割烹および家事實習室は今夏來新築工事中であつたがいよ〳〵この程竣成を告げたので二十二日午後一時から落成の內祝を兼ね試食會を開催する(大田)

財務部長 納稅宣傳

忠清南道財務部長下飯坂元氏は納稅宣傳の爲め十七日來田午前十時より大田小學校講堂にて大田第一、同第二、同小學校の上級生千二百名に對し約二時間に亘り稅金は何に使ふか、納稅告知書を受けると家人は何といふか、何故に國民は納稅せねばならぬかに就いて講話をなし午後は高橋大田郡守の案內にて新灘津に向ひ同樣徹底的納稅觀念の鼓吹に努めた(大田)

學校組合會招集

大田學校組合管理者は廿二日午前十一時半組合事務所に組合會を招集し左の議案を審議する(大田)

一、出納檢査員補缺選擧
一、組合會議員失格の件

地方集會

◇瑞金泉郡守歡迎宴 十五日午後六時島六樓に於て官民公職者有志相會して歡迎宴を催した發起者代表信田面長祝辭挨拶を述べ瑞郡守の謝辭あり主客歡を盡し十時散會非常な盛宴であつた(金泉)

◇大河內氏送別會 今回會寧道立醫院長を勇退した大河內雪氏のため會寧市民は十三日午後五時から北新地醉月樓において官民聯合し送別會を催した出席者七十餘名近來なき盛會で午後八時散會した(會寧)

◇尾島支局長披露宴 尾島大每西鮮支局長の新任披露宴は十五日午後七時から平壤府櫻町料亭七星館において官民有力者、同業者等三十餘名を招待し盛大に催された(平壤)

◇米澤安東領事招宴 安東領事米澤菊二氏は十八日午後六時在安新聞記者を官邸に招待し晩餐會を催す(安東縣)

◇阿部部長忘年會 阿部咸南警察部長は十二日夜道廳出入新聞記者團並道廳幹部を長崎亭に招待し盛大な忘年會を開いた(咸興)

◇開城府尹招宴 金開城府尹は十二日午後六時から府協議員並に新聞關係者を瓢亭に招待し晩餐會を催した

◇聯合忘年會 平南警察部、平壤署、大同署幹部と平壤新聞記者團との聯合忘年會は十三日午後七時から平壤料亭喜樂において出席者五十餘名で盛大であつた

◇新義州憲兵分隊忘年會 新義州憲兵分隊では十二日午後六時より出入記者を三好屋に招待して忘年會を催した(新義州)

霜焼(しもやけ)ヒビにはペルメル

アレ止に
傷一切に
化粧下に
鼻カタルに
痔の痛みに
リウマチに
皮膚病に

ペルメル 最新常備藥

◇霜焼、ヒビ、アカギレに對するペルメルの効果は確かに驚異的であります
◇凍傷第一度、つまり赤く腫れてまだ崩れない霜焼の痒さ痛さなどは殆ど一夜の使用で消散することを實驗します
◇毎年霜焼に惱む人、つまり皮膚抵抗力の弱い體質の人々は常に少量のペルメルを手・足・耳等の部位によくすり込むことによつて今年は完全に霜焼の苦しみから救はれるでありませう
◇多の家庭に無くてならぬ常備藥としておすゝめ致します

定價 二十錢 三十錢 四十錢 一圓
全國各地の信用ある藥店百貨店にあります

大阪土佐堀三 大日本除虫粉株式會社ペルメル部

A-9

本格の御進物

戴く身になつて贈りませう

花王を戴けば一人一個一ケ月の割で毎日便利をいたします
花王を戴けばこれからアレ易いお肌が一家揃つてひと冬生々として過されます

日用品を買はずにすまされる位有難いことはありません。長く喜ばれる御進物はまづ花王!
花王は枠練石鹸でありますから長くおくほど石鹸がかれて品質がよくなります

六ケ入三ケ入とも氣のきいたのし紙でお包み致します

花王石鹸

品質本位

移轉 花王石鹸株式會社長瀬商會 大阪支店 大阪市東區横堀五丁目

東京 花王石鹸株式會社長瀬商會 大阪

新年號 婦人倶樂部

（實物縮寫）

お喜び下さい！大奮發の新年號、二大書籍附錄つき

第一附錄 子供もの 婦人もの 男子もの

新案流行編み物（菊判・美本 三百十六頁）

この一册優に壹圓以上の値打

全部一流の手藝大家が、苦心慘憺の流行新型ぞろひで丁寧な説明付ですからどんな初心の方にもスグ編方が覺えられます。之こそ新時代の御婦人方必備の編物大寶典！

赤ちゃん用の編物一切
▲赤ちゃん揃一揃 ▲赤ちゃん用靴足袋 ▲赤ちゃん帽子 ▲おむつカバー ▲赤ちゃん用上衣 ▲和洋兼用ちゃんちゃんちゃん

よちよち歩く頃から入學頃迄の編み物一切
▲お誕生位から三歳位までのセット ▲三歳女兒用鈎針編のドレス
▲二三歳男女兒用ロンパース ▲二三歳用のエプロン、腹卷、シャツ ▲三四歳から五六歳までのケープ ▲四五歳女兒用ドレスと新型帽子 ▲五六歳男兒用スエーターとズロース ▲六七歳女兒用スエーターと帽子（その他）

小學生から女學生迄の編み物一切
▲七八歳女兒用セーターとジャンパア ▲七八歳男兒用セーターと洋服下着 ▲八九歳女兒用セーターとジャンパア ▲十歳前後女兒用スエーター ▲十歳前後 通學用靴下 ▲十歳前後女兒用帽子 ▲十二三歳女兒用スエーター ▲八九歳男兒用飛行士形スキー帽子 ▲女學生用セーター ▲十歳前後ショール ▲八九歳男兒用スエーター（その他）

婦人用男子用編み物一切
▲婦人用スエーター ▲婦人用ショール ▲婦人用羽織紐 ▲婦人用足袋カバー ▲新案婦人用前掛 ▲婦人用胴着 ▲婦人用衿カバー ▲婦人用チヨツキ ▲男子用衿卷 ▲男子用靴下カバー ▲男子用スキー帽子 ▲男子用中折帽子 ▲男子用鳥打帽子

この外「基礎編み」「模樣編み」等多數！

新案小物編み物いろいろ
▲スペート模樣の座布團カバー ▲肩掛利用の座布團カバー ▲美しい錢入 ▲湯たんぽカバー ▲通學用の草履袋 ▲美しいお辨當入 ▲ビーズ編み込の美しい手提袋 ▲敷島入と朝日入 ▲美しい火鉢しき ▲温かい爪袋

第二附錄

簡單な西洋料理・支那料理（附）食事作法

これ一册亦壹圓以上の値打

お料理は一つ一つ編輯局の料理部で實驗ずみ！親切丁寧な説明付ですから、誰方にもスグ美味しい珍らしいお料理がスグ出來ます。ぜひ食膳にお試し下さい。

西洋料理の部
●チキン・ライス ●ハヤシ・ライス ●ハム・ライス ●カレー・ライス ●クラブ・ライス ●ポーク・ガランチン ●ビーフ・サラダ ●ポーク・サラド ●コールド・ビーフ
●ボイルド・ニールド・ヂツク・サラド ●サケ・コキーユ ●イカ・コロツケ ●イカ・ホワイト・スチユー ●クラブ・カツレツ ●スタツフド・イカ ●クラム・チヤウダー ●クラム・ロースト
●オムレツト・オウトマト ●ウフフ・ヴエルブレ ●クリームド・マシユルームス ●オムレツト・パルマンチ ●ブロイルド・マシユルームス ●ソテード・マシユルームス ●マカロニ・オー・グラタン
●ハムサンドウヰツチ ●玉子サンドウヰツチ ●トマトサンドウヰツチ ●コーヒーの入れ方 ●紅茶の入れ方 ●アイス・クリーム ●ソースの作方六種 ●いちごのジャム ●キヤラメル・シエリー ●オレンヂ・ジエリー ●ぶだうジエリー
●りんごのパイ ●レモン・パイ ●ショート・ケーキ ●パン菓子 ●ドーナツト
この外、數十種あり

支那料理の部
●天麩羅 ●豆腐炸醬 ●肉甜肉 ●肉燒蛋
●牛肉絲湯 ●肉丸 ●叉燒 ●紅燒魚
●溜魚甜醬 ●鴨蛋排骨 ●拌鷄絲 ●芙蓉蟹 ●炸蝦仁 ●東坡肉 ●會干貝 ●清湯鮑海參 ●紅燒海參 ●八寶菜
●光麵 ●燒麥 ●雲吞 ●五色炒飯 ●八寶飯 ●魚丸 ●五柳魚 ●魚菜 ●杏仁球 ●水晶鷄
●金錢香瓜 ●冬瓜絲 ●拌海蜇 ●米黃瓜 ●蝦
この外、數十種あり

▲西洋食卓作法
▲支那食卓作法

諸大家聯合＝美人になる研究會

美容方面の研究で名高い方々に御出席を願ひ、學理と實際の兩方面から、多年の御研究やら秘傳やらをお洩らし願ひました。ありふれた美容記事ではなく、この種の企てとしては珍らしい座談會で、實際のよい御參考になること請合！ぜひ御味讀下さいませ。

▲森律子孃 水谷八重子孃
新年の廻禮接客作法大畫報

森律子、水谷八重子の兩人氣女優が、本誌のために熱心に實演された新年作法で、見た目に美しいばかりでなく、お正月からスグに役立つ大畫報！もう婦人間で大評判です。

▲十大家指導
新年の生花、盛花、瓶花誌上講習

生花の家元十大家が、それぞれ速成的にスグ應用出來るやう、親切に誌上で指導されたものので、お正月の床の間にはぜひお試し下さい。床しい美しい生花が誰方にも覺えられます。

（水藤錦穣さん）

美しき花形女流出世物語

琵琶家花柳珠實さんの苦心と、十七歳の少女の身で錦琵琶の宗家となつた錦穣さんの物語

▲劇と映畫の王國松竹の人々とロマンス
▲縁談の急所と安心の出來る先方の調べ方

▲實は全く家内に感服してる事
▲夫妻仲惚の家庭圓滿心得帖
▲男子は婦人の何處に目をつけるか
▲親も娘も知らねばならぬ結婚衞生
▲姙婦の心得と赤ちゃんの育て方
▲十歳若く見せる中年婦人美身法
▲顏手足を荒れさせぬ手當法

□新設「赤ちゃんの名づけ部」
立派な名士方に名付親となつて戴きました、ぜひ御利用下さいませ。

□新年の洋髮七種發表
明るい上品な新年に相應しい洋髮いろいろ發表、ぜひ御覽下さい。

▲一村の母と仰がれる津田あや子夫人
亂鬪の流血に終始した一村を、熱と愛とによつて見事解決せしめた津田夫人の涙なしに讀めぬ美談

▲主人は時々こんな難題を持出します
思はず微笑する面白さの中に、一家圓滿の秘法あり。名流婦人方が打明けられた評判の名記事

▲職業を持つ婦人の家事育兒百話
現在お子樣を持ち乍ら、職業婦人として活躍される方々の體驗談。お母樣方必讀の讀物

▲性的無知から失敗を招いた夫婦の告白
性的無智が不和の原因となる場合は少くない。尊い體驗を赤裸々に發表した重大記事

▲婦人の美徳をたゝへる座談會
新年に相應しい明るい、清い、美しい讀物で、各方面の名士名流夫人方が發表された感激讀物

▲白粉氣なしに見える化粧法の秘訣
生地の美しさ、自然の美しさをそのまゝ見せる新化粧法。上品なお化粧が誰方にも出來ます

▲新流行男女和服の仕立方急所
洋裝の流行と同時に、和服の仕立方に就ても日々進歩があります。ぜひ誰方もお試し下さい

戀愛小說 **蝕ばめる春**…菊池寬
近代女性物與に伴ふ新女性を、性格的に思想的に描寫し盡した名篇。婦人間で早くも大評判の大傑作です

純愛小說 **悲みの天使**…中村武羅夫
美しい純情の某女流聲樂家をモデルにした問題の大作で、作者大努力の力篇！樂壇の哀話悲劇！

諧謔小說 **家庭三代記**…佐々木邦
愈々出でて愈々面白い先生の大傑作！人氣者の日出男が語る尾島家の三代記。吐笑哄笑微笑の大樂園！

探偵小說 **蟲**…甲賀三郎
可憐な麗人の變死に絡り、嵐の樣に捲起る重大事件！息も吐かせぬ面白さ、一讀胸快く評判の探偵小說

□貞節美談 **譽れの守刀**（大河內翠山）
□泰西名作 **椿姬**繪物語（畑耕一）
□創作 **霧の造花**（川端康成）
□時代小說 **さけぶ雷鳥**（吉川英治）
□理想小說 **子**（鶴見祐輔）
□戲曲 **寶玉地獄**（眞山青果）

この外、評判記事多數！実物ぜひ書店で御覽下さい

本號に限り附錄共 八十錢（送料本誌附錄共四錢）
東京本郷 大日本雄辯會講談社 振替東京三九三〇

そぼ降る雨の街

やゝ失望の公職者連

地方制度改正の爲 結局豫算會議は新議員當選後か

地方自治擴張により來年四月からは京城府をはじめ各府および邑にも立派な自治機關が生れて堂々たる顔ぶれをもつこととなるが、これによると現在の學校組合議員、學校費議員は三月末日迄で組合・學校費廢止の結果失格し、府協議員も改選により人格が全く別なものとなるが、府會議員選擧は來年四月一日現在の有權者名簿を作成しこれにより施行するので、早くも五月廿一日頃となるので、來年度である四月一日以降かかに疑義があり、京城府ではこの程本府地方課にこの點の指示方を求めるところがあつた、從來は來年度豫算は十二月から翌年一、二、三月中に、府、學校組合、學校費別箇に豫算會議を開催して決定してゐたが、今回の制度改正によつて四月一日以降はこの新豫算によつて議員が本年度內に議決するのは當を失することとなり、府もこれと廢止になる組合や學校費豫算を現同樣な問題なので豫算編成を完了してゐても豫算會議は開催出來ぬ事となるので

改選迄 は前年度豫算によることよる責任支出の方法をとることとしても、學校關係は逐年增加する學童數に應じ學級增設の問題あり。これに伴ひ、校舍增築の新事業もおこるので、これら新事業は如何にするかなど問題となるので本府に問を出したが本府においても、目下地方制度改正に伴ひ施行規則の發布を急いでゐるので、來年一月中旬迄にこれ等の指示をなす事となつたが、結局各府共豫算會議は新議員當選後となり、四月一日以降當選までは、責任支出によるのやむなきに至る模樣で、この結果、現在の議員である府協議員、學校組合議員、學校費協議員はもう

來年度 の豫算審議は出來ない事になつて居るので、この次の會議こそと意氣込んでゐる議員連にこれが決定をみると大きな失望を與へる事となろう

職業戰線を攪亂する 既婚者は家庭に引込め

失業獨身婦人の既婚婦人排斥 濠洲における華々しい一戰

【パース(濠洲)發】男子の職業戰線に對する職業婦人の侵略、それは一九三〇年の一新情景であるが濠洲の職業婦人は男子の職業を拔き難しと見て取つたか、或は男子に遠慮してかは知らないが、鋒先を既婚職業婦人に向け總攻擊を開始した。といふのは配偶者を得た婦人が依然として職業に從事して居ることは人倫の常道に反し甚しい獨身職業婦人の職を奪ふものであるから既婚者はすべて家庭に引込めといふので猛運動を開始したのである。これが爲めに當地の失業獨身婦人は一致團結して『既婚婦人のゐるべき場所は家庭なり』といふスローガンを掲げ、既婚婦人を雇つてゐる會社の重役を片ッ端から訪問して猛烈なる抗議を提出した。しかも唯抗議するのみに止まらず、若し既婚婦人を解雇して獨身婦人を雇ふことを拒絕する會社があれば、獨身失業婦人はその會社の入口に立つて張番を爲し、既婚婦人の出社を禁止するといふ徹底的既婚者排斥運動に入つた。この一戰果して何れに凱歌が擧がるか女子職業戰線大いに異狀ありである

感冒御用心！

患者四、五千に上り 大正七年以來の流行 その症狀は――

本月初旬の寒波を起點に流行性感冒が猛烈な勢ひで流行、猛威をたくましうしてゐる――府內の感冒患者は內科、小兒科患者の六十パーセントを占め、その數は四、五千にも上り、輕微なものを合すれば驚くべき數に上るものと想像される、大正七年以來の大流行であるが今回のは左程まで惡性ではない、しかし感冒の性質として流行のはじめは比較的輕いことが多いが、病菌が人體を通過することに漸次毒力を增し、惡性化する傾向があるので安心は出來ない。感冒は直接患者または保菌者から傳染する傳染病なもので、この病の猛烈な流行原因は潜伏期が比較的短いことゝ、感受性の非常に大きなことなどである ◇ 感冒には單純性、神經性、カタル性、呼吸性、胃腸性、ロイマチス性など數多の種類がある

單純性感冒 最も輕症で發熱のほか頭痛、倦怠、食慾不振等を訴へるだけで手當次第で簡單に治癒される

神經性感冒 發熱の外頭痛、背痛、腰痛、腕神經痛、不眠症を呈するもので重いのは腦膜炎、精神症をひき起すものがある

加答兒性感冒 感冒中最も多數を占めるものでくしやみや鼻腔閉塞に惱まされる、手當が遅れると中耳炎、氣管支加答兒、肺炎、肋膜炎等を併發する恐れがある

腸胃性感冒 強い腸胃病の症狀を呈するもので胃が痛み下痢または嘔吐を起し或ひは高熱を出して腸チブスに類似する場合もある

ロイマチス性感冒 ロイマチスの症狀を起し筋肉や關節に疾病を起すもの ◇ 感冒の死亡率はその時の流行の性質によつて著しく異るが普通一パーセント內外とされてをり、併發症を起すことが多いので、乳兒、子供は勿論、肺、心臟等の病的な體質の者にとつては警戒を要する

治療期を失せぬ樣に……本田博士語る

猖獗を極めてゐる感冒の豫防手當法について永樂町本田病院長本田博士は語る

感冒の豫防法はわかり切つたことながらなるべく罹病者に接近せぬことが第一で、盛んに含嗽すること、胃腸を健全にして置くことが何より大切です、治療については一般の素人考へから所謂『かぜ』と輕く見すぎる傾があり、よく手遅れになつた患者を見受けます、要するに豫防法を講ずることは必要ですが、若しも感冒に罹り始めから高熱をともなふ場合は大事をとつて一應醫者に診察して治療期を失せぬことが肝要です

暹羅皇族から夫々御下賜品

過般御旅行の途次朝鮮各地を御視察遊ばされたシャム皇族プラチャトラ殿下には御視察の際御案內を申上げた總督府總務外事課長、織田通譯官、牧山技師、鐵道局佐原旅客係主任等に對しその勞を犒はれ香港より御附武官を通じて時計、カフスボタン等を御下賜あり、何れも拜受恐懼の態であつた

溫將軍と結婚する 北村兼子さん

明年一月支那で式を

【大阪電報】曾ては女ジャーナリストとして名をはせ、日本女性の尖端を行く北村兼子孃が溫樹德將軍と結婚する話――つい先程大阪堂ビルホテルに元渤海艦隊司令海軍中將溫樹德(五〇)氏が投宿したので、さてどんな用事かと調べた結果、溫將軍と兼子さんの縁談が判つたのだが、話はもう可成り進んで兼子さんの兩親も承知し、明年一月溫將軍の特赦令が出るのを待つて彼の地で結婚式を擧げることとなつてゐる。二人の仲は昨年兼子さんが支那に遊んだ際何か共鳴するところあり、歸朝すると間もなく溫將軍も跡を追つて來朝し別府邊りで日支親善振りを見せてゐたものである

桃山風の展望車 富士に連結

【東京電話】東海道線特急富士號に連絡する展望車は十八日大井工場で完成を見た、車長二十米・鋼鐵六輪・ボギー車、車內は桃山風純日本式裝飾を施し四萬五千圓の工費を喰つてゐる代物で、明二日中に大井、橫濱間で試運轉、年內には走ることとなつてゐる

安く、樂しく 京阪、九州へ

年末年始を利用した 鐵道當局の催し

緊縮時代にふさはしく、安くて面白く旅行が出來る九州京阪視察團は、鐵道局及ツーリスト・ビューロー主催、本社後援で參加者を募集してゐるが、旅程は左の通り

▲十二月廿八日午前七時卅分京城發▲廿九日午前九時四十八分博多着神社參拜午後二時九分二日市着太宰府神社參拜午後八時九分熊本着▲三十日午前中熊本視察午後零時八分水前寺發車窓より阿蘇山展望午後五時卅八分別府着▲卅一日午前中地獄廻り午前十一時五十分別府發世界の公園瀨戶內海遊覽▲一月一日午前七時五十分大阪着大阪市中視察▲二日午前八時湊町發九時十四分奈良着視察午後一時八分奈良發午後二時十四分桃山着桃山御陵參拜午後四時卅八分京都着▲三日京都視察午後五時四十分京都發▲四日午後六時卅分釜山着▲五日午前七時京城着解散

會費は四十六圓で、汽車汽船二等旅館二等待遇、車中食事(中食を除く)一切を含み、個人旅行費の半分にも達せぬ安さで年末年始休暇利用の絕好の遊覽旅行で團體の世話係として鐵道局員が附添ひ案內する。參加希望者は二十圓の豫約金に申込書を添へて鐵道局旅客係、京城驛事務所、京城驛案內所、鐵路市內營業所、三越內ビューロー案內所又は本社へ廿六日までに申し込まれたい

四十女轢死

【水原發】十六日午前十時卅分利川行汽動車第一二號運轉手戶川某け

明大の紛擾漸く解決

授業料値下を除き他の要求を承認して

【東京電報】明大騷動はその後學生側が同窓代議士を通じ要求項目貫徹に努めた結果學務當局も授業料値下を除く十二ヶ條の要求を殆んど承認したのでいよく十八日午後三時より學校側學生側は同窓代議士會の下に記念館にて會見の結果、今後學園のため一致結束して努力する旨の覺書を交換し、四十四日に亘つた紛擾も全く解決

說敎强盜に無期の判決

【東京電報】大正十五年以來足掛け四年帝都を荒した說敎强盜山梨縣生れ、東京市外西巢鴨向原、妻木松吉(三〇)にかゝる强盜竊盜傷人强姦行事件は十八日午後零時神垣裁判長より無期懲役の判決を受けた妻木は控訴權を放棄し直ちに小菅刑務所に收容さる

十數名の餘裕がある

府外阿峴里に新設された京城簡易授産場は既報の通り十一月十九日より開場中であるが、之れが收容人員に就いては曩に府內警察署と協力詮衡によつて、その結果適當なるものは結局十一名を詮衡されたが豫定收容人員三十名に對し同十數名の余裕があるので京城府同

總監招待の茶話會

兒玉政務總監は十八日午後四時半から京城ユニヴァーシティ・クラブ員二十名を朝鮮ホテルに招待し茶話會を開いた

仁取合併の反對決議

仁川の公職者けふ公會堂で

【仁川電話】京仁取引所合併移轉問題に對する仁川府民の反對は日を逐ふて熾烈を極め、仁川の公職者は同問題で蹶起し、十九日午後三時仁川公會堂に府協議員、學校組合議員、學校費議員の各公職者は集合し、各別に反對決議をなし同時に今後の處置について協議する筈

府尹に陳情

【仁川電話】仁川取引所取締役秩山光夫、取引員組合委員長桑野鐵治兩氏は十八日午後一時仁川府に松島府尹を訪ね、仁取合併移轉問題に對する會社並取引員の立場について具陳するところがあつた

紅燈の新町も台所は火の車

滯納者の續出に 京城府も手を燒く

不夜城の新町遊廓もちと不況に拍車をかけて滯納者續出し京城府もこれに手を燒いて居る――新町遊廓の大部分の土地は、京城學校組合所有地六千坪で、これは坪十錢乃至十一錢といふ安い地代で遊廓業者に貸付てゐるが、この安い地代も不況のために滯納勝ちで、府徵收係も全く手を燒いてゐるこの地代は總額一萬四千圓に達してゐるが、本年十二月までに四千圓の滯納あり、中には本年度分は一文も拂はぬ向が三名、完納してゐるのは僅で、大部分は六月以降を滯納してゐる有樣で、府は催告狀をしばしば發してゐるが、さすがに紅燈華やかな花街の內輪は、表と裏の相違で苦しく、多額な不拂に府は大弱りである

餅米 ウッカリすると不正品を買ふ

奥さん連御用心！

▼▼……世界的といはれる不景氣の餘風にあふられ、大デパートをはじめ小賣商は歳末切り拔けにとくも四苦八苦、お客吸收にあらゆる秘術を弄してゐるが、例年の如く又しても不正品が現れ出した――餅米御用心――府內餅米の小賣協定値は餅用糯米一斗十八錢、石換算の二十五圓七十錢といふことになつてゐるが

▼▼……實際の賣値は組合幹部の協定値勵行運動もお構ひなしで、二十四圓五十錢で賣出されてゐるものもある、値段の崩れることはお客さんには有難いことだが、安く賣りを看板に不正品を混入して賣出す様になつてはお客さんも用心が大切、品質がよくて値段が安いといふ餅米はうつかり手をつけると飛んだ目に會ひます

▼▼……二十二圓で安いと早速飛びついて、いざ搗いて見ると白米の混物があつて、さつぱり粘り氣がなくて又搗き直したといふ話もあつた程である。お買になる時は產地をたしかめること・値段の安いのに惚れないこと、そして受取つてから、乳白色かどうか、質が引締つてゐるか、白米が混つてゐないかをたしかめたら

▼▼……先づいか物をつかまされる心配はあるまいと玄人筋はいつてゐる

會計係釋放

【仁川電話】十八日背任罪で檢事局送りとなつた朝鮮釀造所會計係大橋良雄は十八日釋放された

震災義捐金

金二十四圓六錢 三越無名氏 累計金六百九十七圓六錢也

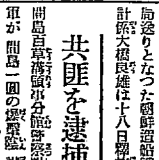

人蔘湯

昌慶苑の動物園には今度とてもくさいスカンクや、毒蛇を喰ふマングースなどが來て目下來年の春を待ちつゝ冬籠り中であるが▲十八日城大から身長三米、體重十三貫といふまれな大山椒魚が三電臨でされ目下二百圓で賣りに出て居るとのこと▲たとへ死んで標本にしても二百圓や三百圓の價値はあるので▲下郡山園長はしがることく

各部を修理し良好な結果を得

霞ケ浦の三式飛行船 國產飛行船の製作に資する

【土浦電報】霞ケ浦航空隊の三式飛行船は四月來大格納庫內に繫留同樣となつて格納されてゐたが、最近各部の修理を終り發動機も取換へた結果、十八日午前九時から約二時間、修理最初の試驗を行つたが大體良好の結果を得た同船はノビレ少將の設計製作にかゝり、N三號に基づき純國產品を以て製作したもので、更に實驗飛行を進め國產飛行船の製作に資する筈である

共匪を逮捕

間島百草溝領事分館警察署は共匪が間島一圓の爆擊陰謀をなせるを探知し、十六日未明、その根據とする延吉縣春陽鄉双河鎭新興洞の爆藥製造所を包圍襲擊し、共匪四名を逮捕、爆彈六十九個を押收して引揚げた

マチニ ボーナスデーはマチニへ(明治町二) 會計手傳婦人募集 喫茶、洋酒。

「赤」と別れて來春アメリカへ

愛機を陸軍に引渡す 東飛行士の訣別飛行

【立川電報】東善作飛行士は今回愛機を陸軍に納入することになつたので、十七日午前十一時から約三十分立川飛行場上空にて最後の訣別飛行を爲した上、正式に福井陸軍航空技術部長に引渡しを了した、東氏は語る 福原多助は赤と別れたが私は赤(赤色の愛機)と別れます、郷里でお正月を迎へた後一月九日橫濱發再びアメリカに歸ります

第七回冬期體育講習會

內容 (一)學校體育の理論と實際 (二)民衆體育の理論と實際
期日 一月三日より一月七日まで五日間
場所 本社來青閣
講師 上彪敏夫氏 富田保氏
會費 金三圓
會員 教育者及一般希望者
申込 十二月三十日までに會費を添へて京城日報社事業部宛
科外講師 追つて發表す
主催 京城日報社
後援 總督府學務局 朝鮮教育會

未曾有の珍品發掘

平壤府外の梧野里から

【平壤特電】平壤府外梧野里の樂浪古墳を發掘調査中の森本府囑託一行は十八日長さ三寸五分位の婦の形をしたもの及旗を持つた一尺位の人形とを曾て樂浪古墳で發見されたことのないものを發見し、また銀指環、水晶玉、硝子玉を發見した、如の形のものはきうぜうといふ蓋の頭らしいと

アルミの靴が大流行

不精者にはもつて來い ベルリンの社交界で大持て

【ベルリン發】この冬のベルリン社交シーズンにはアルミニューム製のダンス靴が大流行、ロシアやオランダの片田舍には今もつて木の靴をはいてゐる者があるが、すき好んでアルミニュームの靴とは…これも流行る氣まぐれ性だ。然し華奢なダンス靴ではいつまでもゝたないので、そこが嶄新奇拔なのと共にアルミニューム靴のねらひ所が極めて好評。發賣元も特に實用性に力を入れて宣傳に努めてゐる。なほ型のくずれない事もアルミニューム靴の特性。更に不精者にもつてこいなのは磨く必要のない事で一寸布切れでこすつて置けばよいといふのだ

猿之助一黨勢揃ひ

十日猿之助宅で第一回稽古

【東京電報】芝居王國松竹を脫出して劇界革命の烽火をあげた猿之助一黨は、十八日午前十一時から京橋築地の猿之助宅に勢揃ひし、總勢七十名は一月一日からの旅興行の第一回稽古を行つた

財界戰國時代

有史以來の不景氣が日本の富豪にも興亡變遷を齎した、現在日本一の金持は誰?新進富豪は誰?見よ講談俱樂部新年號別册大附錄!

聯合青年團出捐

京城府聯合青年團では豆相地方の震災狀況に鑑み金七十五圓を京城府を通じ震災義捐金として出捐した

生徒募集 京城帝國大學豫科 十二月二十日頃官報登載 選拔試驗三月十六日より 詳細ハ所定ノ明細書ヲ封入シタル封筒ニ二錢切手ヲ添ヘ來合スベシ

月經 特殊流經劑 レスノリン
月經閉止四五ヶ月內に本劑獨得の特殊作用を以て容易く安全短時日に應用の目的を達する確實の効力を有す
說明書は三錢切手添本院に申越迄呈 藥價一瓶參圓五拾錢 送料朝鮮四五錢
大阪市北區曾根崎上一丁目 發賣元 常盤藥院 電北長五三〇 振大阪六四七三番

正月初籤 三萬圓 五千圓 二千圓 小尾兩替店

銘茶 嘉壽山
茶之湯道具 一式 代金引換小包ニテ御送付申上候
値段改正(十二月一日) 山本山 別製山本山 最上製山本山 最上山本山
新茶になりました 御贈答には御重寶で御座います 良品時價差上候 何卒御用命願上候
東京市日本橋通二丁目 振替口座東京一〇六番

現代貨殖全集を讀め 內容見本進呈 東京日本橋 春秋社

債券當籤祕訣 當籤廿倍法 六十倍法 ハガキ申込次第無料送呈 大阪市東區內久寶寺町二丁目 大黑屋

腦溢血の豫防に アニマザ
動脈硬化症及び腦溢血の治療と豫防に貴重なることは既に確定せる事實なり
アニマザは高血壓といふ血管硬化の一症候のみを低下するにあらず、血管及び心臟を保護し、その活力を再生するに必要なるホルモンを補給する血管強壯劑なり。從つて四十一五十歳臺の年齡に發現する早老性現象の豫防劑として及び老年期の保健劑として最も賢明なるものなり
特に肥滿型、多血質、飲酒家、美食家、頭腦過勞者、遺傳的中風素質者等の保健的常用劑として最も賞用せらる。
三〇錠…二円四十錢 一〇〇錠…六円八十錢

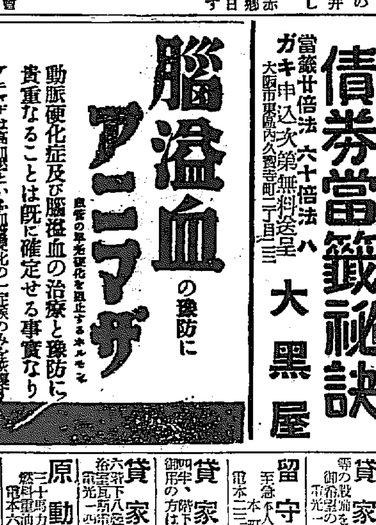

東京・大阪 田邊商店

ノーシン! ノーシン! 頭痛にノーシン

新築落成 開院披露 痔疾一般及肛門部諸疾患 特設呼吸器病科
野崎肛門科醫院
入院隨意 往診應需 京城岡崎町七ノ五一(岡崎町電停東約一丁)
院長 野崎愿 電話龍山九九三番

おみやげと贈答品は何でも有ります 海市商會 京城本町二丁目 電本二五〇番

不動產競賣公告 … 昭和五年十二月十三日 公州地方法院洪城支廳

東方七藥

洗濯 京城洗濯

京日案內

貸家 … 杉山製作所

貸家

留守 本町二丁目 本ビル食堂

原動 三十馬力 電本六四五番

毛糸 格安 … セーウル毛糸店

恩給

恩給

毛糸 新らしい毛糸が安くなりました

ほね つぎ

特別案內

肺病、肋膜、特効劑 カワウソのキモ (說明書送呈) 佐々木洋行

淋疾徽毒 京城明治町 塩井醫院

華やかな颱風 【77】

福田正夫作　野崎貞雄畫

秋の夜（八）

菜子の胸には悔恨と苦悩とが二重の枷となつて深く喰ひ込んで居た。そして彼女はその苦悩と悔恨とに打ちひしがれたやうに、頭を深く垂れて夜の街を重い足を引きずりながら歩いて行つた……

――何故稔のアパートなぞへ訪ねて來る氣になつたのだらう？

そして何故稔によつてこの苦悩を救はれやうなど考へたのであらう？　この苦悩は、稔などによつて解かれる苦悩でないことは最初から解り切つて居たのに……それを何か光明をでも求めるやうな期待で一緒になつて稔のアパートへ駈けつけて來るなんて！――自分は何といふ馬鹿な女だつたのであらう！來さへしなければ、見なくてもいいことまで見てこれほどの幻滅を感じないで済んだものを！そして來たために彼女の苦悩が幾らかでも薄らぐどころか一層その苦悩は決定的な苦悩となつて彼女にのしかゝつて來たことを思ふと彼女は我と我が身を掻き挘つて自分の存在をこの世から消してしまひたい氣さへした……それにしても稔のあの態度は何といふことであらう！夜更けてあんなダンサーなんかを自分のアパートへ連れて歸つて來るなんて！

――彼女は裏切られた悲さ口惜さよりも、先づ余りのことにあきれ返らずには居られなかつた。然し、それにしてもあんな不謹愼な男をかりそめにも自分の愛の對照として考へたことを思ひ出すと、彼女は自分の男を觀る目の幼稚さに思はず惘なさを感じないでは居られなかつた……。

道は何處まで行つても盡きなかつた。然し彼女は自分が何處をあるいて居るかを知らなかつた。彼女はたゞ、も早人通りの杜絶た街ちになつた電車道を、無意識に歩を運んで居るに過ぎなかつた。

稔があんな男であらうとは！――ダンサーなどを連れて歸つて來たことを恥ぢるどころか洒々としてそのダンサーを菜子に紹介するなんて、稔は最初から菜子に眞面目な愛など感じて居なかつたことは明かすぎるほど明かなことだつた。そして、いつかの晩彼女に與へられた最初の接吻も、それからあの郊外で與へられた情熱的な二度目の接吻も、皆それは氣まぐれな接吻であつたことを彼女は今ハッキリと知らなければならなかつた。そして彼女は、それを思ふと急に唇を汚された腹立たしさと穢らはしさとが唇にのこつてでも居るかのやうに何度も唾を吐き出した。そして何度も／＼手の甲で強く唇をこすり續けた。

自動車が何臺も／＼後から來ては彼女の傍を通り拔けた。空いて居る圓タクは、彼女の傍まで來て徐行しながら注意を惹くやうにわざと警笛を鳴らしたりした。然し菜子は矢張り頭を深く垂れて歩き續けて居た。

――康雄はどうしたであらう！

菜子が彼を置き去りにして歸つたと知つた時の彼の怒り！そしてその怒りから當然に引き出されるであらう結果を想像すると、彼女は飛んでもないことをしてしまつたと思つて自分のしたことに慄然せずには居られなかつた。今頃はきつと邸は彼女の惹き起した波紋に騷いで居ることであらう。そして兄康雄は怒りのあまり誰彼を怒鳴り散らして居ることであらう。そして父は――父のことを思ひ出すと菜子は思はずヒヤリと胸を冷さずには居られなかつた。そして色ざめてワナ／＼と打ち震へて居る父を想像せずには居られなかつた。

ほんとに私はとんでもないことをしてしまつた！――康雄の怒り！父の罪の暴露！と考へて來ると、彼女は一寸した氣の迷ひが恐ろしい結果を招いて居ることを思つて、彼女は身の置き場のないやうな感じに捉へられた。

と、その瞬間彼女はふと『死』を考へた。さうだ！この難關を切り拔けるにはたゞ死あるのみだと彼女はさう思つた。

死なうと考へつくと、不思議と彼女の心は落ちついて來た。そして、嫋かつた頃の記憶がなつかしく思ひ出された。泉の水の湧き出すやうに、靜かに……。

然し、そのうちに彼女はいつの間にか邸の玄關の扉の前まで來て立つて居るのに氣がついた。そして、それに氣がつくと彼女ははつとして急に慌てた心持になつた。

そしてその瞬間、引返さなければならないと思つた。が、その時門の外から辷り込んで來た自動車のヘッドライトが明るく彼女の姿を照し出した。そして、車は突然でどうしていいかわからないで茫然と立ちつくして居る菜子の前へきてとまつた。

『菜子ぢやないか。どうしたんだい？』

降りてきたのは父の啓三だつたが、菜子はその父の姿を見ると、急に胸が塞がつてきて父の胸を目がけて飛びつくとその胸に顔を埋めてワッと泣きだした……。

圍碁新局（九）

先相先先番　長谷川章（四段）　（三段）

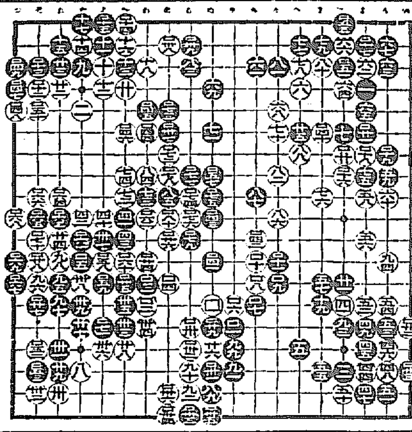

一　二　三　四　五　六　七　八　九　十　十一　十二　十三　十四　十五　十六　十七　十八　十九

た十一　そ十　つ十二　を五　る八

わ十　そ九　そ十一　る九　な八

れ十　つ十三　よ十五　ぬ九　る十一

れ九　つ十　を七　る十　を十

讀者から

▲京城〇〇にて大枚六百五十圓を以て毛皮の襟卷を買はれたる某貴婦人ありと聞く。ああ餓鳴くあゝんなるかな、されど窮民の折柄然も年末に際して生に喘ぐ貧者の多きことを思ひ較ぶれば慨然として涙のわき出づるを覺ゆあゝ！（冬子）▲通學列車より通學する京商生よ少しは品行を愼めよ、電車中の態度は我々實業を將る京商生の恥辱なり（正義生）▲一海兵志願者へ申す　御問合せた本府御用掛か京城海軍水交會（東四軒町同會事務所）へ御尋ねあれ（京城海軍水交會）▲十七日冬瀬り生様お尋ねの煤煙消滅の藥品御住所御通知下されば現品持參詳しく御説明致します價格は煙突の大小により差異がありますが普通ストーブの煙突用で一本十五錢です（朝鮮發賣元）▲十一日女の方英語の指導を致して宜しう御座います遊んでおります法大出身です（櫻井町二ノ一五一原田方坂田生）▲此外多數申込あり御來社の上當欄係に御問合せあれ（係）▲古綱貨寶質は大阪南區役所前岡田商店でして居ます（一讀者）▲七面鳥のつがいがをりますが御望みの御方様に御讓り致したいと思ひます（吉野町小林）▲今年十七才、チョンガーですが正直で無口何事でもいやな顔をせずよく働らきます、給料は三圓位ひで結構ですたゞ食べさせて頂きたいのです、炊事でも掃除でも留守でも出來、内地語は何でも判ります御使ひ下さい（元主人）▲龍山で女二人に子供一人の家庭ですが何處へか御勤の女の方で自炊なさる方は御座いませんか（淋しい生）

今日の新刊

（警務局圖書課）

和文部　▲局友（第六卷第二十四號）江口寬治▲芋林（十二月號）長尾德太郎▲江原道水產會報（十二月號）粕谷彦之助▲斯華（十二月號）岩田鶴二▲相華　內田武八▲本町青年（第十號）伊東衛▲啓蒙通信（第十號）島山常吉▲朝鮮庶民金融（第二十九號）尾崎關太郎▲會報（十二月號）馬場五郎▲會報（第十九卷第二號）矢野定市

鮮文部　新少年（十二月號）申明均▲平壤之元（第十號）尹山溫▲現代蔵理（第三號）呉璧▲金融組合（第二十六號）小口弘▲松虫の齊害　白雅惠▲萬國主日新題目　班禹臣

出版界

▼共榮（新年）新春創刊、現文壇大衆の傑作を網羅滿載し面白味百パーセントの新雜誌である（東京市外巣鴨一の一四博英社二十錢）▼スキー年鑑（昭和六年度）近年非常な勢力で擡頭して來たウインター・スポーツの王座を占めるスキー界の最高機關、全日本スキー聯盟發行の一九三〇年——一九三一年のスキー年鑑が出版された、斯界の權威者多數の執筆になる近代スキー術、記録全日本スキー聯盟規定等、スキー愛好者必讀の書——（定價一圓）▼實業の日本（新年號）第一人者秘訣公開號と云つて實業界政界學界評論界から市町街頭の第一人者に至る迄その秘訣を公開したもの別冊附録は『現代世相百大番附』で面白い重寶なる菊判型番附年鑑である（本號特價六十錢、東京々橋實業之日本社發行）▼婦人世界（新年號）皇后陛下と秩父宮妃殿下の御日常を謹記し更に東伏見宮大妃殿下の御日常をも記してゐる　その他宇垣陸相夫妻の思出話や宮相選難に處せる濱口夫人の悲壯なる當時の實話等を扱つてゐるその他當時文壇の巨匠を網羅した小説が堂々と發表され別冊附録として普曲舞踊家元名流大鑑といふ趣味生活になくてならぬ寶典がついてゐる（特價七十錢東京京橋實業之日本社發行）▼健康時代（新年號）内閣[illegible]といふ、別冊附録として肺病退治第二附録として家庭健康カレンダーが附いてゐる家庭衛生寶典所必備の藥劑料理獻立表であるその他西式觸手療法の秘法公開、獨習式活[illegible]療法[illegible]を治すお灸等、有[illegible]▲日本少年（新年號）五大附録と光る表紙で人氣を集めてゐる新年附録は陸軍省後援大野球盤火星探險大雙六[illegible]漫畫家總出の笑ひ甲カード新案大野球盤[illegible]の家庭子供が喜ぶやうに擇山ついてゐる『四晝夜迷ひ死を決して霧社番地を脱出す』といふ珍らしい記事もある（特價五十錢東京々橋實業之日本社發行）▼少女の友（新年號）少女雜誌界の至寶といふべき吉屋信子女史今年も獨占して新作小説『櫻目』を發表してゐるその好評思ふべきである新年第一附録に新案東京スピード一周雙六第二附録に少女幸運手帳日記でともに新年附録中の白眉である（特價六十錢、東京京橋實業之日本社）

大正館

十八日より四日間　時代劇界話題の女王酒井米子と現代劇の巨星阪東妻三郎とのせ松竹キネマ名畫大會として大衆的に突進する歳末第四週間大衆料金均一十錢

松竹蒲田撮影所超特作現代小唄映畫　重宗務監督作品　浪花小唄　誰知らぬ人もない浪花小唄その華々しさすがしい映畫化天下一品松竹獨占歌舞伎の妙演配役と云ひ氣分と云ひ流石松竹でなければ出來ぬ自慢の名篇　最新版　主演 島田嘉七 柳　咲子 花岡菊子 新井淳 池田[illegible] 川上[illegible] 兵藤[illegible] 助演 横尾泥海男 小林十九二

松竹キネマ超特作時代映畫　大塚松監督作品　近藤勇　全部を通じ五役の演出を試みし澤田正二郎が得意の剣劇史劇新撰組隊長近藤勇が多端なる新撰組　主演 阪東妻三郎 中村吉松 森静子 春日[illegible] 助演 志賀靖郎 中村政太郎 中村翠之助 オールスターキャスト

中央館

十九日ヨリ三日間　入場料拾錢均一　鳴物入り秘帖[illegible]に全五十卷大會は第二週に放つ[illegible]熱狂的なる超特作大巨長篇　大阪毎日新聞夕刊所載　大衆文壇の雄吉川英治の名作　鳴門秘帖　マキノ映畫[illegible]　マキノ帝キネ　外二部

喜樂館

日活　三日間限り　十七日より歳末掉尾を飾る大映畫陣　日活會社現代劇超特作　我等が懐の猛者　内田吐夢監督　大洋兒（出船の巻）全十卷　夜間二時三十分より　小杉勇 見明凡太郎 田村邦男 [illegible]

日活大衆文壇の大集大物語　謎の人形師　全十卷　監督 西條[illegible] 主演 [illegible]

朝日座

本町五丁目　電本三三六八番　十二月十日より　モダン歌舞伎　千鳥會　毎夕六時開幕

東亞倶樂部

十八日より三日間上映　東亞キネマ超特作　幡隨院長兵衛　[illegible]

京龍館

東亞キネマ　十八日より三日間上映　黒白の街　幡隨院長兵衛　[illegible]

浪花館

十二月十八日午後六時半より　忘年演藝大會　母と子　[illegible]

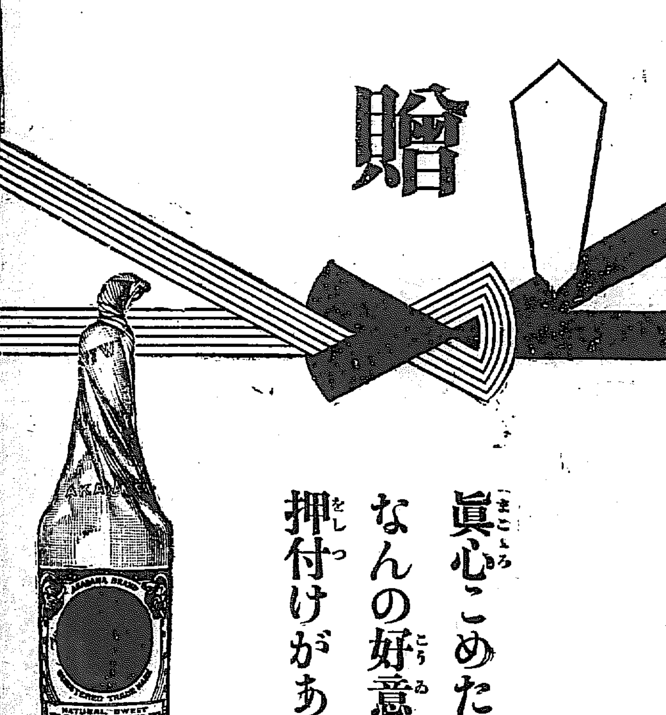

贈

眞心こめた赤玉に　なんの好意の　押付けがあらう！

赤玉ポートワイン

ひ み じ よ う　ぶ ど う 酒

153

頭痛の時に 其の他

思案するより　ノーシン　あがれ　頭ハッキリ智慧も出る

呼吸器病に

生体の生活に必要欠くべからざる酸素を體内に攝取し有害無益の過剰な炭酸瓦斯を體外に排出さすものであります　故に肺結核の如き呼吸器病に犯された人はこの作用が完全に營まれませぬ爲め羸痩脱力（やせをとろえる）して喀血　消化障害　貧血　發熱等の症候を呈します

現今この確實なる療法は誰人と雖ども認め得ないのであります只補血強壯によりて血液の循環を旺んにすれば榮養が保持せられて治療の目的が達せられます　故に斯る場合に血液の材料たる合理的有機性鐵劑ブルトーゼをお服みになる事は最も効果ある合理的療法であります

呼吸器病の養生法進呈

ゲアヤコールブルトーゼは
呼吸器疾患に特殊的効果あるゲアヤコールを抱合せしめたる最も合理的製劑であります　故に服用せば消化し食慾亢進し溢血を鎮靜し吟痰を減じ胸部の抵抗を緩解し且つ血色を良くし體力を旺大にしますから病原菌に對する抵抗力を増し作用を容易にし結核菌に對する恐るべき病氣と雖ども征服し得ることができます。

▼ブルトーゼ　ブルトーゼには體質と症状とにより用途を異にする五種劑あり

補血強壯増進劑　ブルトーゼ

大阪市道修町二　藤澤友吉商店

B-293

淋病に　胃腸を害さぬ　方（後）　ノボノール球

東洋一の　大邱リンゴ　大邱驛前　電話七三番　九州堂

尼崎汽船仁川出帆

●神戶、大阪　月　日
●鎮山丸　神戶、山、大阪　月　日
●京崎丸　京崎、大阪　月　日
●第六宇和島丸　大阪、宇和島、名古屋、京濱　月　日
●長陽丸　京濱　月　日
●隠田丸　大阪、名古屋、京濱　月　日

山下汽船株式會社　川崎汽船株式會社

協同海運株式會社　電話八二〇・八六七番

大阪商船汽船仁川出帆

仁川支店　仁川本町　電話二一〇・二一一番
慶田組　仁川本町　電話七四二番・九八四番
京城荷客扱店　朝鮮運送支店　電話本局四六八〇番

神戶大阪行（群山木浦經由）
十二月廿四日　〇湖州丸
十二月廿二日　〇順吉丸
十二月廿三日　天草丸
十二月廿五日　〇平和丸
十二月廿七日　十四小野丸
十二月　　日　湖州丸八尾港

○印日寄港

横濱東京行（門司名古屋清水經由）
十二月廿八日　四川丸
月　日　丸　八寄港

鹿兒島三角行（長崎經由）
一月四日　〇〇關東丸
月　日　〇〇關東丸
日　發（長崎直航）

大連行
十二月廿八日　〇盛東丸

鎮南浦行
十二月廿一日　杭州丸
十二月廿四日　芾山丸

一般寄港地出帆日ハ變更セラルヽコトアリ

内地各港其他大連支那南洋印度濠洲南米北米歐洲主要港行旅客貨物取扱ヒ通シ貨物證券發行ス

辰馬汽船仁川出帆

仁川本町四丁目

鎮山丸　月　日　阪神行
大連丸　月　日　西宮、門司、阪神
春日丸　月　日　阪神、大阪
新丸　月　日　名古屋、阪神、芝浦、清水
隆榮丸　月　日　阪神、名古屋、芝浦、清水

仁川代理店　朝日組回漕部

專用電話　六八一番　電話五二九・九六四番　税關構内電話五一六番

島谷汽船仁川出帆

寄港地：大連、鎮南浦、仁川、群山、木浦、釜山、統營、麗水、馬山、浦項、新浦、清津、羅津、雄基、元山、函館（臨時）、釧路、小樽、敦賀、伏木、宮津、東京、根室、厚岸、大泊

各船共總噸數二千噸以上ノ優秀客船ニシテ無線電信設備ヲ有ス

大連直行（大連汽船天津大連航路接續）
〇但シ須磨丸ハ純貨物船也

仁川發

裏日本北海道樺太行（群山、木浦經由）

▲辨天丸　月　日午後
▲大成丸　月　日午後
▲長成丸　月　日午後
▲須磨丸　月　日午後

代理店三和町　日鮮海運出張所

鎮南浦發

（臨時寄港地新義州）

▲辨天丸　月　日午後
▲大成丸　十二月廿二日午後
▲長成丸　月　日午後
▲須磨丸　月　日午後

仁川發

▲辨天丸　月　日午後
▲大成丸　月　日午後
▲長成丸　十二月廿三日午後
▲須磨丸　月　日午後

（臨時寄港地新義州）

代理店本町四　日鮮海運株式會社

○各船共三千噸級優秀貨客船ニシテ無電裝置アリ

尼崎汽船仁川出帆

●群山、尾ノ道、阪神　正生丸　月　日
●阪神　第三萬世丸　月　日
●群山、阪神　玉榮丸　十二月二十一日
●群山、木浦、尾ノ道、阪神　赤城丸　十二月廿二日
●群山、阪神　百福丸　月　日
●群山、尾ノ道、阪神　伏見丸　月　日
●阪神　第五供船丸　月　日

尼崎汽船部岡崎汽船仁川代理店　高杉回漕部　仁川海岸町（電話五九番）

仁川代理店　本町四ノ二　電話五八・五五番
日鮮海運株式會社
京城代理店驛前　電話五〇〇番
國際運輸株式會社支店
鎮南浦代理店　日鮮海運出張所

近海郵船仁川出帆

（博多行）
慶州丸　十二月廿七日　新義州發
金剛山丸　十二月二四日　雄基發
西鮮各港經由博多行
北鮮各港經由博多行

朝鮮郵船

咸北丸
清津雄基連絡船
清津發　毎日午前十一時
雄基着　同日午後五時四十分
雄基發　毎日午後十一時
清津着　翌日午前五時四十分
定休日　一日、十一日、廿一日

釜山出帆

代理店國際通運支店

東京行　天安丸　十二月二十四日
大阪行　芝浦丸　十二月二十一日
鹿兒島三角行　羅南丸　十二月二十四日
長崎　　
安東大連　　
青島行　昌慶丸　十二月二十九日
釜山上海行　平安丸　十二月三十一日
大連行　羅南丸　一月八日
鎮南浦行　盛德丸　十二月二十三日
海州行はくたか丸　毎日午前九時半
木浦行　昌原丸　十二月二十一日

木浦出帆

代理店國際通運木浦支店

東京行　天安丸　十二月二十七日
大阪行　芝浦丸　十二月二十三日
濟州島行　海州丸　十二月二十三日
多島海行　統營丸　十二月二十二日
仁川行　昌原丸　十二月二十六日
釜山上海行　平安丸　一月二十日

釜山出帆

取扱店大池回漕店

東京西鮮經由　天安丸　十二月二十九日
東京北鮮　釜山丸　一月十日
大阪西鮮　芝浦丸　十二月二十五日
大阪北鮮　金剛山丸　十二月二十九日
長崎三角　羅南丸　一月五日
鹿兒島行　　
北鮮行　清津丸　十二月二十三日
浦鹽行　長白山丸　十二月二十七日
上海行　平安丸　一月六日
鬱陵島行　鬱陵丸　十二月二十日
江原道行　新義州丸　十二月二十一日
濟州島行　京城丸　十二月二十六日
宇品大阪行　立神丸　一月二日
清津元山經由直行　立神丸　十二月二十三日

元山出帆

代理店國際通運支店

東京行　釜山丸　一月八日
大阪行　金剛山丸　十二月二十七日
沿岸經由　春川丸　十二月二十七日
江原道行　雄基丸　十二月二十一日
鮮鐵聯絡敦賀　慶尚丸　十二月二十一日
雄基行　清津丸　十二月二十六日
浦鹽行　長白山丸　十二月二十九日
宇品大阪行　立神丸　十二月三十一日
清津直行　立神丸　十二月二十五日

▲右之外各地共臨時臨時船ヲ配船致シ船腹ノ御注文ヲ取計ヒ居候

日本郵船出帆

歐洲行　白山丸　横濱　神戶　門司　十二月二十日
桑港行　秩父丸　横濱　神戶　一月九日
濠洲行　寶茂丸　横濱　神戶　長崎　一月十七日

朝鮮汽船出帆廣告

釜山出帆

扱店釜山本店

麗水行（急行）毎日午前十時半
麗水行　各港寄港　毎日午後一時
木浦行　各港寄港　毎日午後八時
馬山行　各寄港　毎日午前九時半
統營行（急行）毎日午前一時
浦項行　各港寄港　毎日午後十一時
方魚津行　各港寄港　毎日午前九時半

木浦出帆

扱店木浦支店

釜山行　各港寄港　毎日午後八時

京城府南大門通り　朝鮮郵船株式會社

本局電話四一九〇番・四一九七番・四一八六番
釜山支店　大倉町　電話一八四番
元山支店　海岸通　電話三四番
仁川出張所　海岸町　電話二五一番
京城代理店　國際通運　電話本局一七九〇番・二一一〇番